



CONSELHO REGIONAL DE ODONTOL

WHATSAPP: O NOVO REFORÇO DO CRO-PE

Conselho agora conta com a agilidade do aplicativo para receber denúncias



INFORMAÇÃO

Cirurgião-Dentista e o direito de solicitar exames complementares aos Planos de Saúde

Página 03

NOVOS TEMPOS

Eleição do CFO acontece e confirma o Novos Tempos e Novos Rumos da Odontologia no país

Páginas 04 e 05

PROJETO DE LEI

CRO-PE discute criação do Cargo de Perito Odontologista em PE

Página 20



Palavra do Presidente

Prezados Colegas,

Nesta edição não farei a apresentação convencional das matérias veiculadas em nosso informativo. Aproveitarei esse espaço para responder alguns questionamentos que nos foram feitos, até mesmo indiretamente, sobre a posição de Pernambuco em relação ao cenário nacional da Odontologia e a nossa participação em uma das chapas que concorreu ao plenário do Conselho Federal de Odontologia. Inicialmente é preciso deixar claro que Pernambuco não poderia ficar sem representação, pois sua história de lutas nos cobraria pela omissão. Meu nome foi escolhido pelos Conselheiros Pernambucanos, como aquele que reunia as melhores condições de defender as reivindicações de Pernambuco e

lutar por uma Odontologia mais forte e respeitada para o país. Outro aspecto que precisa ser ressaltado é que, diante das denúncias veiculadas na mídia, de maneira até irresponsável, a posição dos membros da chapa 1, a qual nos filiamos, sempre foi, e será, de que se apurem quaisquer irregularidades, sempre pautados pelos princípios da legalidade, da moralidade e do respeito à Odontologia e aos que a exercem legalmente. Entendemos ser inadmissível aos que se propõem defender a ética profissional, utilizar estratégias para induzir a opinião pública ao juízo de valor subjetivo, com o fito de alcançar seus fins eleitorais. Exemplos dessa conduta são as decisões judiciais das ações que temos respondido e comprovam, de forma inequívoca e reiteradamente, que estamos agindo, sempre, dentro da legalidade (vejam matéria da página 23). Registro, por necessário, que seremos empossados em dezembro deste ano e o CRO-PE terá como Pre-

sidente o Professor Doutor Alfredo Gaspar, cuja nobre missão será capturar a Odontologia Pernambucana na direção dos Novos Rumos. Aos que ainda tenham quaisquer dúvidas, estou sempre pronto a responder com a verdade e coragem que tanto incomoda aos covardes que se escondem no umbral das suas ações. Finalmente, meus caros colegas, é preciso refletir sobre a corrupção que grassa o Brasil. Poder-se-ia imaginar que não existem mais pessoas honestas na sociedade brasileira. Não é nisso que acredito. Muitos cidadãos como nós lutam diariamente com dificuldades, mas mantém uma conduta reta e ilibada, pois sabem que viver honestamente é a única forma de nossos filhos ao pensarem em justiça, integridade e honra, se lembrarão de nós com orgulho.

Forte abraço!

**Rogério Zimmermann |
Presidente do CRO-PE**

A Revista CRO-PE é uma publicação bimestral do Conselho Regional de Odontologia de Pernambuco (CRO-PE). Sua distribuição é gratuita. Endereço: Av. Norte, 2930 - Encruzilhada - Recife

DIRETORIA

EFETIVOS:

Presidente: Rogério Dubosselard Zimmermann
Secretário: Alfredo de Aquino Gaspar Júnior
Tesoureiro: João Batista Sobrinho do Nascimento Neto
Vogal: Thérèse Etiénne de Sá Y Britto
Vogal: Eduardo Ayrton Cavalcanti Vasconcelos

SUPLENTE:

Antônio Renato de Lyra Leite
Denis Costa de Oliveira
João Manoel da Silva Filho
Sandra Lúcia Dantas de Moraes
Silvio Romero Barbalho de Sousa Carneiro

COMISSÃO DE ÉTICA

Presidente: Alfredo de Aquino Gaspar Júnior
Denis Costa de Oliveira
Thérèse Etiénne de Sá Y Britto

COMISSÃO DE FISCALIZAÇÃO

Presidente: Paloma Rodrigues Genu
David Jorge Pereira Alves
José Euzébio Salvador Filho
Milton José Menezes de Almeida
Pedro Geraldo de Vasconcelos Filho
Thiago Reis Picanço
Walter Jonisson dos Santos Barbosa

TOMADA DE CONTAS

Presidente: Thérèse Etiénne de Sá Y Britto
João Manoel da Silva Filho
Antônio Renato de Lyra Leite

ENSINO DE GRADUAÇÃO

Presidente: Leogenes Maia Santiago
Adolfo José Cabral
Mário do Socorro Orestes Cardoso
Sílvia Regina Jameli
Ubiratan de Araújo Pinto

ENSINO DE PÓS-GRADUAÇÃO

Presidente: Etenildo Dantas Cabral
Eduarda Ângela Pessoa Cesse
Solange Laurentino dos Santos
Eduardo Borges da Costa Leite

COMISSÃO PERMANENTE DE LICITAÇÃO

Presidente:

Alfredo de Aquino Gaspar Júnior

Membros:

Adinete Eliezer do Prado
Regina Célia Aguiar Rocha
Alexandre Nunes Herculanô

COMISSÃO ESTADUAL DE AVALIAÇÃO DA DOCUMENTAÇÃO DO PRÊMIO BRASIL SORRIDENTE

Presidente: Petrônio José de Lima Marelli
Nicelma Figueiredo
Paulo Sávio Angeira de Gois

COMISSÃO DE INTERIORIZAÇÃO DO CONSELHO

Presidente: Antonyver Carvalho de Mendonça
Almir Galindo Florêncio
Clécio de Assis Brito Miranda
Jaime José Muniz Rabelo
Leandro Parente de Carvalho
Paulo Julien Bezerra Moraes

COMISSÃO DE COMUNICAÇÃO

Presidente: Eduardo Ayrton Cavalcanti Vasconcelos
Fernando de Oliveira Martorelli
Igor Cavalcanti de Andrade
João Danúbio Ribeiro Parente
José Franklin Cordeiro Neto
Kaelye Cantarelli Pires de Machado de Melo

COMISSÃO SOCIAL

Presidente: Ivoneide Maria de Melo Zimmermann
Karenina Viegas Silva
Thérèse Etiénne de Sá Y Brito
Zeneide Carvalho Leite

COMISSÃO DE PATRIMÔNIO

Presidente: Denis Costa de Oliveira
Paulo de Tarso de Carvalho Filho
Carlos Daniel Paiva de Almeida

COMISSÃO DE PESQUISA E AVANÇOS ODONTOLÓGICOS

Presidente: Fábio Barbosa de Souza
Claudio Heliomar Vicente da Silva
Marcos Antônio Japiassú Resende Montes
Sandra Maria Alves Sayão Maia
Valdenice Aparecida de Menezes

COMISSÃO ESPECIAL DE APOIO À PRESIDÊNCIA

Presidente: Breno de Albuquerque Mello
Elayne Cavalcanti Soares
José Pequeno de Amorim
Reinildo Luis de Assis

Rodrigo Veras de Almeida

COMISSÃO DE MEDALHAS E HONRARIAS

Presidente: Alfredo de Aquino Gaspar Júnior
Adolfo José Cabral
Ailton Coelho de Ataíde Filho
Daniel Saturnino da Silva Júnior
Emanuel Sávio de Souza Andrade

COMISSÃO DE CULTURA, lazer e esportes

Presidente: Pierre George Torres Freire
Guaracy Lyra da Fonseca
José Wilck de Souza Barros
Lenival Guedes da Silva

COMISSÃO DE LEGISLAÇÃO

Presidente: Irani de Farias Cunha Júnior
Ailton Coelho de Ataíde Filho
Ivoneide Maria de Melo Zimmermann

COMISSÃO DE TSB E ASB

Presidente: Rejane Torres da Silva
Audenir de Souza Pereira Lima
Paulo de Assis Cavalcanti Júnior

COMISSÃO DE APOIO AOS REMIDOS

Presidente: Lúcia Maria de Lyra Gomes
João Gilberto Campelo
Lenira Timóteo da Silva

COMISSÃO DE BENEFÍCIOS

Presidente: Victor de Almeida Mascarenhas Leite
André Pereira de Souza Pinto
Humberto Vieira Sobreira
Juliana Cavalcante Sales
Wilson Luiz de Menezes Correia Júnior

COMISSÃO DE EDUCAÇÃO CONTINUADA

Presidente: Grasiela Assis da Costa Lima
José Romar Baão de Almeida

COMISSÃO DE APOIO ÀS REIVINDICAÇÕES PROFISSIONAIS

Presidente: Mariana Ribeiro Medeiros Guerra
Pereira
Alexandra Ferreira Silvestre
Giselle Barbalho de Carvalho
Glauyane Maria Correia dos Santos
Marcelo Ferreira Lima Falcão
Soraia Alves Lins de Oliveira

COMISSÃO DE VALORIZAÇÃO PROFISSIONAL

Presidente: Mariana Campinho Araújo
Jordana de Oliveira Silva
Maria Elizângela Tavares Silva
Rebecca Maria Pereira Santos

Sérgio Bartolomeu de Farias Martorelli
Maria Cecília Miranda de Lucena Alencar
Érico Fabiano Barbosa de Sá

COMISSÃO DE POLÍTICAS PÚBLICAS DE SAÚDE BUCAL E APOIO AOS MUNICÍPIOS

Presidente: Carlos Eduardo Azevedo Bezerra dos Santos
Romero Márcio Nogueira Dias
Gabriela da Silveira Gaspar
Paulo Sávio Angeiras de Góes
Nicelma Figueiredo
Ronald Pereira Cavalcanti
Priscila de Araújo Cavalcanti de Albuquerque
Gislene Oliveira de Araújo Maia
Denise de Fátima Cavalcanti Andrade
Ive de Oliveira Crespo

COMISSÃO DE PREVENÇÃO À PROPAGANDA IRREGULAR

Presidente:
Laura Milena Fortunato Chaves
Membros:
Sylvia da Rocha Lira
Juliana Rafaelle Couto Silva

PROCURADORIA JURÍDICA Escritório Eduardo Dantas Advocacia & Consultoria S/C

Eduardo Vasconcelos dos Santos Dantas
Isaac Ferreira Gomes de Medeiros
Maria Zilá Leal Bezerra
Vinicius José Santiago de Souza

COMISSÃO DE TPD E APD

Emmanuel Luiz Bezerra de Souza
Suzana Queiroz do Nascimento
Paulo José Batista Nogueira

COMISSÃO DE ODONTOLOGIA HOSPITALAR

Presidente:
Denis Costa de Oliveira
Membros:
Antônio Carlos Moura de Albuquerque
Genivaldo Moura da Silva
Ailton Leite Vieira Segundo
Anne Elise Medeiros Veiga Menezes

Impressão: MXM Gráfica

Tiragem: 8 mil exemplares

Jornalista responsável: Thaís Salomão (DRT-PE 4783)

Projeto Gráfico: Dhyogo Gouveia

Diagramação: Verlúcia Santos

CIRURGIÃO-DENTISTA E O DIREITO DE SOLICITAR EXAMES COMPLEMENTARES AOS PLANOS DE SAÚDE

A solicitação de exames por parte do Cirurgião-Dentista não pode ser negada pelo plano médico. Conheça e saiba onde reclamar:

CRO PE CONSELHO REGIONAL DE ODONTOLOGIA DE PERNAMBUCO



Diante de recorrentes casos onde Cirurgiões-Dentistas solicitam exames complementares e os planos de saúde se negam a dar cobertura sob a justificativa de que estes devem ser solicitados apenas por médicos, o Conselho Regional de Odontologia de Pernambuco (CRO-PE) esclarece a questão e se coloca disponível em auxiliar os profissionais para que os seus pacientes possam usar o plano de saúde a fim de realizar os exames solicitados sem enfrentar negativas.

De acordo com relatos de profissionais, algumas operadoras baseiam suas negativas

no Inciso II do artigo 12 da Lei 9.656 (1988), que prevê que todo exame deve ser solicitado por médicos. Diante dessa prática, o CRO-PE alerta para o fato de que, em 2007, a ANS lançou a Súmula Normativa nº11, que prediz a competência dos Cirurgiões-Dentistas na solicitação de exames laboratoriais, de imagem e até mesmo na requisição de internações hospitalares.

Pela Resolução Normativa nº 338/2013 da ANS, recursos, exames e técnicas auxiliares necessários ao diagnóstico, tratamento e prognóstico odontológico poderão ser solicitados ou executados dire-

tamente pelo Cirurgião-Dentista.

Você, Cirurgião-Dentista, informe aos seus pacientes todos os seus direitos, fazendo valer as mudanças que a legislação promoveu. O Conselho Regional de Odontologia de Pernambuco está pronto para auxiliar os profissionais e a população em fazer valer o direito adquirido da classe odontológica.

Confira a Resolução Normativa nº 338/2013 da ANS: <http://goo.gl/yzwojC>

Confira a Súmula Normativa nº 11 da ANS: <http://goo.gl/QZXz7C>

ELEIÇÃO PARA TRIÊNIO 2015-2018 DO CONSELHO FEDERAL DE ODONTOLOGIA ACONTECE

Pernambuco é representado na chapa vencedora pelo atual Presidente do CRO-PE

A eleição do Plenário do Conselho Federal de Odontologia (CFO) responsável pela gestão do triênio 2015-2018 aconteceu no último dia 15 de julho. Ela - que é resultado da eleição acontecida anteriormente em todos os Conselhos Regionais onde há a escolha por parte de toda a classe odontológica por meio de votação de Delegados-Eleitores e seus suplentes para compor esta Assembleia de votação para o novo triênio - aconteceu em Brasília e teve como vencedora a chapa 1, com 20 votos contra 7 da chapa 2, cerca de 74% dos votos.

De acordo com a convocação para as eleições do Plenário Federal para o mandato até 2018, o processo foi realizado com toda a legitimidade, obedecen-

do a todas as normas do CFO, dentro da legalidade dos votos com a participação dos 27 estados da nação, representados por seus Delegados-Eleitores - eleitos pelos Cirurgiões-Dentistas de seus estados.

Pernambuco ganha cada vez mais destaque na Odontologia nacional com representatividade dentro do Conselho Federal através da Eleição do atual Presidente do CRO-PE, Rogério Zimmermann, eleito Conselheiro Efetivo. "Pernambuco está com a responsabilidade de dar, junto aos demais membros do grupo, Novos Rumos para o CFO. Vamos todos juntos lutar por uma Odontologia cada vez mais forte e respeitada", comentou Zimmermann.

A chapa vencedora é composta pelos Cirurgiões-Dentistas:

Ailton Diogo Morilhas Rodrigues (CRO - MS), Ataíde Mendes Aires (CRO-MA), Dalter Silva Favarete (CRO-MT), Eduardo Sakai (CRO-SP), Eimar Lopes de Oliveira (CRO-RN), Ermensson Luiz Jorge (CRO-PR), Francisco Xavier Paranhos Coelho Simões (CRO-BA), Harildo Deda Gonçalves (CRO-SE), José Américo Normanha Novaes (CRO-MG), Juliano do Vale (CRO-TO), Luiz Fernando Rodrigues Rosa (CRO-RO), Messias Gambôa de Melo (CRO-PA), Murilo Rosa (CRO-SC), Paulo Sérgio Moreira da Silva (CRO-AL), Roberta Atta Farias (CRO-PI), Rodrigo Ivo Matoso (CRO-RR), Rogério Dubosselard Zimmermann (CRO-PE) e Tito Pereira Filho (CRO-AC).

CONHEÇA AS PROPOSTAS DA EQUIPE NOVOS TEMPOS NOVOS RUMOS DO CFO:

- Criação do Conselho Suplementar da Administração, composto por 9 presidentes de Conselhos Regionais;
- Reuniões periódicas, com pautas previamente definidas em calendário anual, entre a plenária do CFO e presidentes dos CROs;
- Instalação gradual e sistemática da sede administrativa do CFO no Distrito Federal;
- Elaboração e planejamento estratégico para o Conselho Federal e Conselhos Regionais, prestigiando práticas administrativas uniformizadas;
- Monitoramento e integração das ações de desenvolvidas no sistema, em especial: fiscalização do exercício profissional, aplicação do Código de Ética Odontológica e Código de Processo Ético Odontológico;
- Acompanhamento da aplicação dos recursos e criação de critérios claros sobre a concessão de auxílio financeiro e logístico aos CROs;
- Adoção de índice de produtividade e avaliação continuada dos funcionários do corpo técnico administrativo do sistema;
- Implantação de eleições via internet para os CROs;
- Apresentação semestral de relatório elaborado pela Comissão de Tomadas de Contas, com discussão e aprovação pelas assembleias conjuntas CFO/CROs;
- Discussão das necessidades da categoria e estabelecimento de metas a serem alcançadas em período pré-definido;
- Portal de Transparência com a publicação de todas as despesas realizadas no sistema CFO/CROs;
- Acompanhamento sistemático das Comissões do CFO com relatórios semestrais sobre as atividades desenvolvidas;
- Fórum permanente entre o sistema CFO/CROs e as entidades nacionais para avaliação e planejamento estratégico;
- Reestruturação administrativa do sistema, tornando-o mais ágil e eficiente;
- Reforma do regimento interno do Conselho Federal (Resolução CFO 34/2002);
- Acompanhamento sistemático dos Projetos de Lei de interesse da Odontologia, em especial, a mudança da Lei 4.324, de 14 de abril de 1964.

RETROSPECTIVA

ELEIÇÃO DELEGADO-ELEITOR EM PERNAMBUCO



Eleição ocorreu na sede do CRO, no Recife

O Conselho Regional de Odontologia de Pernambuco (CRO-PE) convocou todos os Cirurgiões-Dentistas com inscrição principal ou remida e quites com a tesouraria para participar de Assembleia Geral no dia 13 de abril, na sede do Conselho, para a escolha do Delegado-Eleitor e seu Suplente para representar o estado na eleição da diretoria do CFO para o triênio 2015-2018. Ao todo, duas chapas foram inscritas para a representação na Eleição do CFO que, seguindo a ordem de apresentação dos requerimentos, receberam a nomeação de chapa 1 e chapa 2.

A chapa 2, mesmo com inscrição realizada fora do prazo legal, conforme previsão de edital convocatório, por meio de proposta feita à Assembleia, teve assegurado o direito à participar na eleição.

A chapa 1 foi composta pelos Cirurgiões-Dentistas Alfredo de Aquino Gaspar Júnior (Delegado-Eleitor / CRO-PE 1.841) e Rogério Dubosselard Zimmermann (Suplente / CRO-PE 3.655), enquanto a chapa 2 teve a representação dos Cirurgiões-Dentistas Carlos Alberto de Souza Canto (Delegado-Eleitor / CRO-PE 2.396) e Adeil Bezerra Leite (Suplente / CRO-PE 4.000).

Ao todo, a Assembleia contou com a presença de 208 Cirurgiões-Dentistas votantes. A chapa 1 contabilizou 157 votos enquanto a chapa 2 registrou 50 votos. Um voto foi anulado por não observar o preenchimento correto, de acordo com a resolução eleitoral 80/2007.

FISCALIZAÇÃO DO CRO-PE PASSA A RECEBER DENÚNCIAS PELO WHATSAPP

Aplicativo de celular será utilizado para receber informações

Sempre trabalhando contra o exercício ilegal da Odontologia no Estado, o Conselho Regional de Odontologia de Pernambuco (CRO-PE) passa, agora, a receber também denúncias pelo já famoso aplicativo de celular Whatsapp. A opção será mais uma das diversas maneiras nas quais o profissional de saúde bucal e a população em geral poderá relatar casos de conduta imprópria no exercício da Odontologia no Estado.

As denúncias, que podem ser realizadas de forma anônima pela central telefônica, site do CRO-PE, disque-denúncia e de forma presencial na sede do Conselho, agora também contarão com a agilidade e praticidade da internet. Neste caso, o denunciante relatará o caso e enviará as informações por meio de um smartphone para o número cadastrado do serviço (98835.1214) junto ao endereço da denúncia, nome do profissional denunciado e/ou nº do CRO e a foto da suposta infração. Feito isso, a denúncia chegará ao setor de Fiscalização do CRO-PE, onde será analisada pela equipe técnica para que, posteriormente, sejam tomadas as medidas

cabíveis. Assim como para denúncias pelos outros canais oficiais do Conselho, o anonimato é garantido.

Segundo a Presidente da Fiscalização do CRO-PE, Paloma Genu “algumas reuniões com a equipe de fiscais culminaram na criação da conta para dar mais agilidade e interação no recebimento e apuração das denúncias recebidas pelo órgão”.

O CRO-PE informa que prática ilegal da profissão é crime e é passível de punições.

SAIBA MAIS

O Whatsapp é um aplicativo de mensagens que permite a troca delas de forma gratuita, apenas usando um plano de dados e/ou sinal de internet. Ele está disponível para os celulares iPhone, BlackBerry, Android, Windows Phone e Nokia. Atualmente, a Polícia Militar, Jornais de grande circulação, além de Empresas, Universidades e órgãos oficiais, como Prefeituras, já utilizam essa forma de interação com seus beneficiários como uma maneira rápida e interativa de obter e divulgar informações importantes.

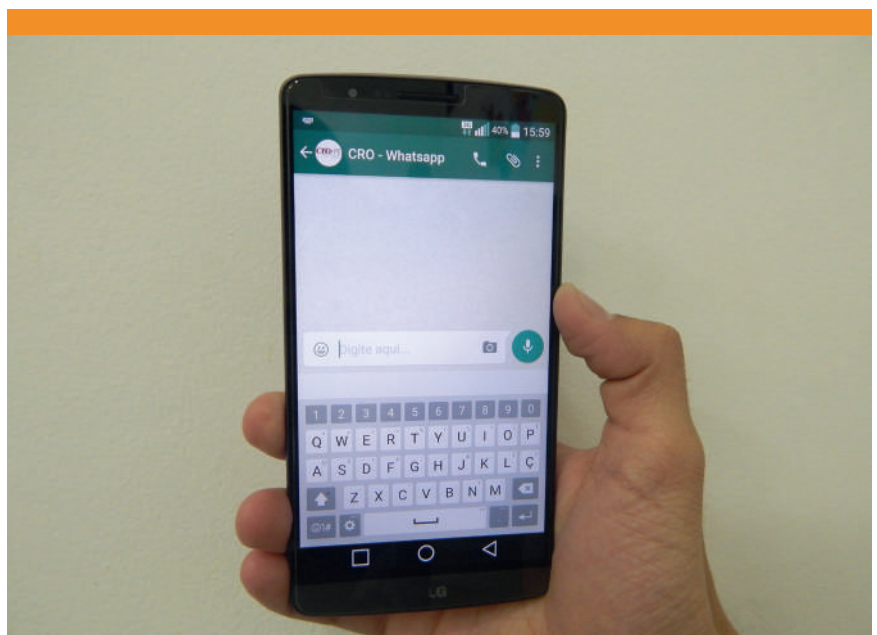

Whatsapp vai dinamizar sistema de denúncias do CRO

GERENCIAMENTO DO RISCO LEGAL PARA CIRURGIÕES-DENTISTAS: O QUE FAZER PARA DIMINUIR O RISCO DE PROCESSOS

Eduardo Dantas¹



Eduardo Dantas, membro da Projur do CRO-PE

É fato indiscutível e preocupante que o volume de processos movidos contra Cirurgiões Dentistas cresceu exponencialmente nos últimos anos. Praticamente todas as semanas, jornais, rádios ou redes de televisão noticiam um novo caso, seja de condenação (em valores cada vez mais elevados), seja de absolvição (o que também não é raro), de profissionais que foram levados à Justiça por seus ex-pacientes.

A questão que se coloca é, portanto: efetivamente, houve um aumento no número de erros profissionais? Entendemos que não. Aconteceu, sim, um extremo desgaste na relação com o paciente, e esse desgaste tem se refletido nos tribunais e nos conselhos de ética profissional. A Odontologia evoluiu muito nas últimas décadas. Novos equipamentos, com tecnologia de ponta, levando à segmentação da atividade e à especialização cada vez mais necessária. Com isso, paradoxalmente, cresce a intolerância do paciente contra eventuais falhas ou resultados insatisfatórios de seu tratamento. O Cirurgião-Dentista, antes, tinha o “direito” de ter dúvidas. O especialista, munido de caros e sofisti-

cados exames e equipamentos, não.

Ao mesmo tempo, o exercício da Odontologia tornou-se uma atividade de massa, sendo priorizado o volume de atendimentos em detrimento da qualidade da atenção ao paciente, tanto na rede pública, como na rede privada de saúde. Não raro, o paciente desconhece até mesmo o nome do profissional que o atende, que é o que está de plantão, ou com agenda mais disponível no guia de credenciados de seu plano de saúde. Estes profissionais, por sua vez, pressionados por baixos salários, tendem a ter mais de uma fonte de trabalho, e se submetem ao atendimento de mais pacientes por dia do que o recomendado, passando com eles cada vez menos tempo – e reconheça-se – por vezes sem nem mesmo saber seu nome, preencher corretamente seu prontuário ou conhecer adequadamente sua história prévia de tratamentos. Simplesmente não há tempo, pois a fila na sala de espera não pára de crescer.

Em muitos casos, processos têm sido gerados a partir de um simples mal entendido. A falta de uma conversa mais aprofundada, uma explicação sobre a necessidade e as consequên-

cias de um tratamento, o esclarecimento sobre custos e os cuidados a serem adotados, são responsáveis por problemas que seriam facilmente evitáveis. Chegamos assim ao exagero de o paciente ver seu problema curado, mas interpretar um efeito colateral adverso (que seria perfeitamente previsível, mas que não lhe foi informado) como um erro no tratamento, uma falha profissional.

Some-se a isso uma parcela de pessoas que alimentam a chamada “indústria do dano moral”, transformando a Odontologia em uma atividade de alto risco jurídico nos dias atuais.

A solução é, portanto, encontrar formas de minimizar – ou gerenciar – este risco: manter-se sempre atualizado, não apenas quanto às técnicas, mas também com a leitura do Código de Ética Odontológica e conhecendo as Resoluções do CFO; manter a documentação do paciente organizada, bem escrita e registrando todos os procedimentos e orientações; treinar sua equipe de colaboradores, secretárias e recepcionistas, para que entendam que além de paciente, aquela pessoa também é um consumidor, com direitos protegidos pela legislação. São cuidados simples mas que – se incorporados ao cotidiano da profissão – podem trazer muito mais segurança e tranquilidade ao Cirurgião-Dentista.

¹ Procurador Jurídico do Conselho Regional de Odontologia de Pernambuco. Presidente da Comissão de Direito e Saúde da OAB/PE. Vice-Presidente da *World Association for Medical Law*.

Ciclo de Atualização 2015

Novas cidades recebem atualização promovida pelo CRO-PE

Percorrendo diversos municípios do estado, o Conselho Regional de Odontologia de Pernambuco (CRO-PE) continua com o objetivo de interiorização da Odontologia. Para isso, tem proporcionado palestras dentro do Ciclo de Atualização 2015 que abrangem temas importantes para a reciclagem tanto dos profissionais Cirurgiões-Dentistas como para os Técnicos e Auxiliares em Saúde Bucal.

Confira as últimas cidades por onde o Ciclo passou:

PAULISTA

12 de maio

O Conselho Regional de Odontologia de Pernambuco (CRO-PE) e a Prefeitura da cidade de Paulista promoveram no dia 12 de maio, no auditório da Secretaria de Saúde da cidade, atividades do Ciclo de Atualização 2015 que contou com profissionais dos municípios de Paulista, Igarassu, Itamaracá, Itapissuma e Abreu e Lima. A palestra “Atendimento a Pacientes de risco: conduta e terapêutica para Cirurgiões-Dentistas” aconteceu na parte da manhã e foi ministrada pelo Professor Adelmo Cavalcanti Aragão.



Auditório lotado durante toda a manhã



ASBs e TSBs interagiram com o Prof. Romar durante a tarde

JABOATÃO

*20 de maio

Na quarta-feira, 20 de maio, foi a vez do encontro dos profissionais de Saúde Bucal do município de Jabotão dos Guararapes. O Ciclo de palestras de atualização, que aconteceu nas dependências da Faculdade dos Guararapes, levou a cidade dois temas importantíssimos para os profissionais: “Acolhimento em Saúde Bucal”, voltada para os Auxiliares e Técnicos em Saúde Bucal, com a Prof^a Dr^a Mônica Marques, e “A Odontologia Estética: novos conceitos, tendências e possibilidades”, voltada aos Cirurgiões-Dentistas e ministrada pelo Prof. Dr. Alexandre Nascimento.

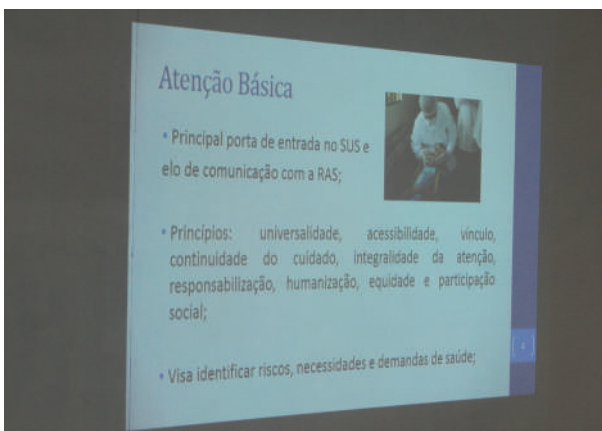

Profissionais de Jabotão durante o ciclo

CARUARU

*27 de maio

A Palestra sobre “ACIDENTES E COMPLICAÇÕES DAS EXODONTIAS: PREVENÇÃO E TRATAMENTO”, ministrada pelo Prof. Dr. Sérgio Martorelli, aconteceu em 27 de maio na sede da Associação Comercial e Empresarial de Caruaru - ACIC.

Para o Dr. Cleves Freitas, atual Coordenador da Câmara de Saúde da ACIC, “O trabalho que o CRO vem desenvolvendo junto a Câmara de Saúde da ACIC é formidável, pois atualiza os profissionais atuantes tanto na rede particular como na pública. O grande desafio era o de congregar esses 32 municípios numa quarta-feira de manhã e, diante do comparecimento em massa do público, podemos afirmar que o Ciclo de Atualização em Caruaru é um sucesso”. Os parceiros do Ciclo de Atualização 2015 em Caruaru são: Marfim

Dental, Dabi Atlante, Doc Face e Laboratório de Fábio Ramalho - Protético, além da própria ACIC.

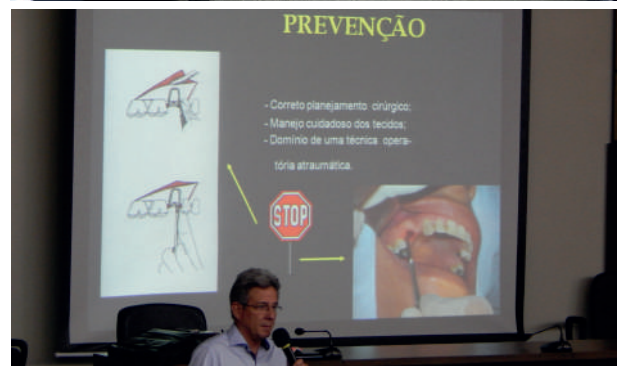

Ciclo em Caruaru é considerado sucesso de público

IGARASSU

*02 de junho

Em mais uma oportunidade de congregar os Cirurgiões-Dentistas dos municípios de Igarassu, Itapissuma, Itamaracá e Abreu e Lima, a parceria entre o CRO-PE e a Prefeitura de Igarassu chegou na cidade no começo de junho (02) com a palestra “Diagnóstico e Tratamento das Lesões Bucais para Cirurgiões-Dentistas”.

O Prof. Dr. Airton Segundo esteve no auditório da Faculdade de Igarassu (FACIG) abordando aspectos-chave dos procedimentos de diagnóstico e tratamento de diversas lesões bucais.

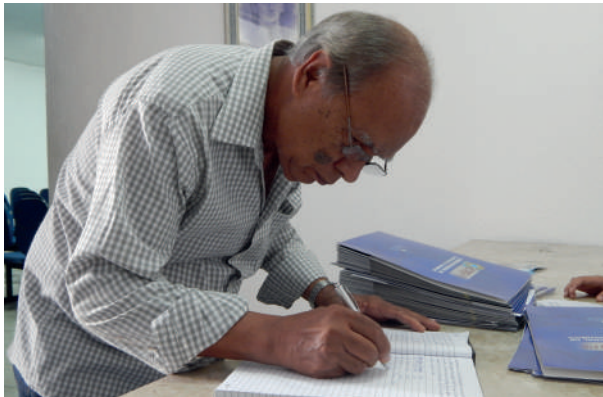

RECIFE

*05 de maio

As atividades do CICLO DE ATUALIZAÇÃO 2015 no Recife tem acontecido no Auditório do SOEPE e já são consideradas um sucesso em comparecimento de profissionais bucais. Na terça-feira, 05 de maio, a palestra “DIAGNÓSTICO E TRATAMENTO DAS LESÕES BUCAIS PARA CDs, ASBs e TSBs”, ministrada pelo Professor Doutor Fabrício Landim, contou com mais de 250 profissionais presentes.



*15 de junho

No dia 15 de junho, duas palestras aconteceram simultaneamente.

O tema trabalhado junto aos ASBs e TSBs foi “Acolhimento em Saúde Bucal”. A Prof^a Mônica Marques ministrou o encontro no Auditório Capiba, no Bloco Capunga da Faculdade Maurício de Nassau. “É muito importante trocar experiências onde se possa observar as necessidades e orientar caminhos que possam ser seguidos para que, assim, se consiga desenvolver saúde humanizada”, explicou a Prof^a Mônica Marques.

Já o Prof. Adelmo Aragão esteve no auditório do SOEPE com o tema “Atendimento a pacientes de risco: Conduta e Terapêutica”. Voltada para os Cirurgiões-Dentistas, a palestra abordou aspectos sobre conhecimentos extras necessários para que o profissional bucal possa oferecer um tratamento completo e de qualidade.



Boris Berenstein

Imagem & Laboratório

Sempre buscando soluções ágeis e precisas que facilitem suas vidas.

CRO-CL 82-PE / CRM-CL 0084-PE

Agora em Recife o que há de mais novo em moldagens odontológicas:

Escaneamento digital 3D para os arcos dentários:

- ▶ Substitui a moldagem odontológica, reduzindo o espaço ocupado pelos modelos e empregando-lhes longevidade.
- ▶ Os modelos poderão ser impressos e re-impressos tridimensionalmente em qualquer tempo;
- ▶ Acompanha software para visualização e mensurações.

Permite:

- ▶ Alta precisão;
- ▶ Substitui os modelos de gesso;
- ▶ Impressão 3D;
- ▶ Fotografia intra-oral 3D;
- ▶ Setup virtual ortodôntico;
- ▶ Confeção de moldeiras ortodônticas ("aligner");
- ▶ Guias cirúrgicas.

Prontuário digital



Responsável técnico: CD. Prof. Péricles Negromonte / CRO-PE 67



Exame com hora marcada
Ligue: 81 4141.0937

CRO-PE PRESENTE EM
ENCONTRO NACIONAL
DE COMISSÕES
DE ODONTOLOGIA
HOSPITALAR

Durante o evento, o Conselho de Pernambuco foi escolhido para sediar o próximo Encontro Nacional de COH

Nos dias 29 e 30 de maio, o Presidente do Conselho Regional de Odontologia de Pernambuco (CRO-PE), Prof. Dr. Rogério Zimmermann e a Presidente da Comissão de Odontologia Hospitalar do CRO/PE, Prof^a Dr^a Aurora Karla Vidal, compareceram ao VII Encontro Nacional de Comissões de Odontologia Hospitalar. Sediado na cidade de Curitiba/ PR, o encontro reuniu representantes do Conselho Federal de Odontologia (CFO) além de Presidentes de vários Conselhos Regionais. Colocado sob votação e após aprovação unânime dos 17 representantes de COH dos CROs, caberá ao CRO/PE sediar o próximo Encontro Nacional das Comissões de Odontologia Hospitalar.

Instituto Premium

CURSO DE AUXILIAR DE SAÚDE BUCAL - ASB à distância - EAD



Videoaulas com professores especializados!



Mais de 10 anos de experiência em cursos presenciais
Agora à distância com a mesma qualidade



O aluno começa o curso a qualquer momento, assiste as aulas onde puder



Estágio obrigatório de 60 horas



Apostilas próprias, gratuitas para o aluno acompanhar as videoaulas



Desde 2008 apenas profissionais formados e inscritos no CRO podem atuar como ASB
Curso reconhecido pelo CFO
Registro 673

Responsável técnico: Dr. Rick Celso Souza - CRO-MG 28.377

Matrículas e informações no site
www.cursodeasb.com.br
ou pelo 0800 032 7777



CENTRO DE PÓS-GRADUAÇÃO EM ODONTOLOGIA



Capacitação Profissional Implantodontia

Docentes:

Prof. Dr. Marcelo F. de Medeiros - CRO-PE 5258
Prof. Dr. Túlio Pessoa Araújo - CRO-PE 4286
Prof. Esp. Wellington Souza - CRO-PE 4675
e Equipe.

Aulas Teóricas / Práticas

Haverá empréstimo aos alunos dos kits de:
Cirurgia + enxerto + microimplantes.

Duração: 12 meses
(módulos mensais)
Carga horária: 360 horas
Inscrições abertas!!!!

Capacitação Profissional Ortodontia

Docentes:

Prof. Ms. Guaracy Lyra Jr - CRO PE Nº 4355
Prof. Esp. Mauro Macedo - CRO PE Nº 5318
Prof. Ms. Nivaldo Oliveira - CRO PE Nº 3611
Prof. Esp. Felipe Azevedo - CRO PE Nº 5360
Profª. Esp. Kátia Betênia - CRO PE 4141

Duração: 24 meses
Carga horária: 288 horas
Inscrições abertas!

Especialização Prótese Dentária

Docentes:

Prof. Dr. Túlio Pessoa Araújo
CRO/PE 4286
e Equipe

Duração: 24 meses
Carga horária: 855 horas
Inscrições abertas!

Especialização Implante

Docentes:

Prof. Dr. Marcelo F. de Medeiros - CRO-PE 5258
Prof. Dr. Túlio Pessoa Araújo - CRO-PE 4286
Prof. Esp. Wellington Souza - CRO-PE 4675
e Equipe.

Haverá empréstimo aos alunos dos kits de:
Cirurgia + enxerto + microimplantes.

Duração: 30 meses
(módulos mensais)
Carga horária: 1.100 horas
Inscrições abertas!!!!

Capacitação Profissional Prótese Fixa

Docentes:

Prof. Dr. Túlio Pessoa de Araújo
CRO/PE Nº 4286
e Equipe

Duração: 18 meses
Carga horária: 192 horas
módulos mensais
Inscrições abertas!

Especialização Ortodontia

Docentes:

Prof. Ms. Guaracy Júnior - CRO/PE - 4355
Prof. Ms. Ney Tavares Neto - CRO/PE 9889
Prof. Dr. Sternio Tavares - CRO/PE - 5530
Prof. Esp. Mauro de Oliveira - CRO/PE 5318
Prof. Ms. Nivaldo de Oliveira - CRO/PE 3611
Prof. Esp. Felipe Azevedo - CRO/PE 5360

Duração: 36 meses
Carga horária: 2.105 horas

Especialização Dentística

Docentes:

Prof. Dr. Claudio Heliomar CRO-PE 5339
Profª. Ms. Ana Luisa Mariz CRO-PE 6962
Profª. Esp. Ana Rosa Lorenz CRO-PE 4389
e Equipe Clínica

Professores Convidados:

Prof. Dr. Paulo Fonseca - CRO- PE 5329
Profª. Ms. Renata Guimarães - CRO-PE 6992

Duração: 24 meses
Carga horária: 865 horas
Inscrições abertas!!!

Capacitação Profissional Dentística

Docentes:

Prof. Dr. Cláudio Heliomar - CRO PE Nº 5339
e Equipe Clínica

Professores Convidados:

Prof. Dr. Paulo Fonseca - CRO PE 5329
Profª. Dr. Renata Guimarães - CRO PE Nº 6992

Duração: 12 meses
Carga Horária: 188 horas
Inscrições abertas!!!

Especialização Especialização em DTM

Turma Antônio Sérgio Guimarães

Coordenador:

Prof. Ms. Guaracy Lyra Jr - CRO PE Nº 4355

Professores Convidados:

Sandro Palla (Suíça)
Antoon de Laat (Bélgica)
Dominik Eitin (Suíça)

Duração: 24 meses
Carga horária: 855 horas

Especialização Endodontia

Docentes:

Prof. Dr. Glauco dos Santos Ferreira
CRO/PE 6564
e Equipe

Duração: 24 meses
Carga Horária: 852 horas
Inscrições abertas!!!

Capacitação Profissional Cirurgia Oral Menor

Docentes:

Prof. Dr. Sergio B. Martorelli - CRO/PE 3000
Prof. Dr. Paulo H. Cavalcanti - CRO/PE 4614

Duração: 12 meses
Carga horária: 144 horas
Inscrições abertas!!!

Endodontia para acadêmicos

Docentes:

Prof. Dr. Glauco Ferreira CRO PE 6564
e Equipe

Módulos mensais Teórico e laboratorial

Duração: 6 meses
Carga horária: 96 horas
Inscrições abertas!!!

FACSETE

Grupo CIODONTO

Apoio Estética Bucal

radioface

Av. João de Barros, Nº 1372 - Espinheiro Recife-PE
81 3426.9978 / 3426.1076 / 3241.7664

CPO: CRO PE CL 228 responsável técnico Guaracy Lyra da Fonseca CRO PE 827

ORGULHO DE SER CIRURGIÃO-DENTISTA

Jornada da Prof^a Dr^a Elaine de Amorim Carvalho é destaque nesta edição

Primera Cirurgiã-Dentista da sua família, a Prof^a Dr^a Elaine de Amorim Carvalho desejava ingressar na profissão desde a infância, na qual recorda admirar e gostar muito da sua Dentista. Durante a adolescência surgiram dúvidas quanto ao futuro profissional mas, de acordo com ela, sempre existiu a vontade de cuidar ou tratar de pessoas. Formada pela FOP-UPE, ingressou precocemente na vida acadêmica estudantil e, entusiasmada com os professores, já sabia que gostaria de seguir a vida acadêmica. Ainda na graduação, participou do diretório acadêmico em um período em que as construções democráticas ainda não se davam com tanta facilidade como hoje. Concluída a graduação, enquanto exercia a clínica odontológica em consultórios particulares, estudava e se preparava para concursos na área. Em 1994, surgiu um concurso para professor auxiliar na UFPE, o qual se apresentou e depois de algumas lutas, conseguiu ser contratada. A vida acadêmica a possibilitou concluir um curso de mestrado em anatomia patológica na própria UFPE e anos depois, um doutorado em patologia tumoral pela Universidad de Salamanca, Espanha. Desde 1995 é professora do quadro efetivo do curso de Odontologia da UFPE e também professora do curso de especialização em saúde da família da Universidade Aberta do SUS.

“Como a vida acadêmica nos exige dia a dia, agora mesmo sou aluna de um curso de especialização à distância em docência na saúde, faço isso para melhor desempenhar a função que agarrei com tanto amor, logo no início da carreira. Acho um trabalho de muita responsabilidade pois, além de dominar o universo do conhecimento técnico ao qual o professor ensina, há também

que preocupar-se com questões pedagógicas. Nossa formação foi muito tecnicista, baseada no modelo biomédico, centrada na doença e no curativo. É política nacional a formação de profissionais mais humanizados, com perfil para trabalhar e cuidar da grande maioria de nossa população que é usuária do SUS e isto passou a ser responsabilidade nossa, mesmo com todas as deficiências de formação humanista e pedagógica que temos”, explicou.

Para a Cirurgiã-Dentista, os desafios na profissão são muitos, a começar por entender o novo perfil

dos alunos da graduação. “Um desafio que se monta e que experimentamos é a luta para tornar a formação mais humanizada e mais coerente com as necessidades da maioria da população brasileira, que afinal, são os que pagam nossos impostos. Sou uma militante do SUS e todo o meu esforço atual vai em prol desta luta. Tudo o que for entendido como potencial fortalecedor do SUS, estou dentro, desde formar profissionais para atender esta demanda até contribuir com meus conhecimentos mais específicos e científicos na melhoria deste nosso patrimônio”, finalizou.



Elaine desde cedo já sabia que gostaria de seguir a vida acadêmica

“CADEIRA ELÉTRICA” É ENCONTRADA EM PSF PELA FISCALIZAÇÃO

Na Unidade de Saúde da Família COSIROF, em Roda de Fogo, cadeira odontológica vazava corrente elétrica.

Em mais uma apuração de denúncia anônima recebida, a equipe de fiscalização do Conselho Regional de Odontologia de Pernambuco (CRO-PE) interdiu, na manhã da sexta-feira, 12 de junho, o consultório odontológico da Unidade de Saúde da Família COSIROF, no bairro de Roda de Fogo.

De acordo com a Coordenadora de fiscalização do CRO-PE

e responsável pela interdição do local, Berta Moreno, o risco que os pacientes estavam correndo naquele PSF era enorme, e, por isso, o CRO-PE optou pela interdição. “Chegando lá pudemos averiguar que havia corrente elétrica sendo transferida para a cadeira odontológica, o que oferece risco de acidente bastante sério tanto para o paciente como para o profissional

da Odontologia.”

A fiscal ainda encontrou diversas outras irregularidades. “Tudo que foi observado e que não condiz com as normas de biossegurança e procedimentos que devem ser cumpridos foram anotados em relatório que será encaminhado para a Prefeitura solicitando as adequações dentro do prazo estipulado”, finalizou Berta Moreno.



Fiscal do CRO detectou corrente elétrica na cadeira

CRO-PE PRESENTE EM REINAUGURAÇÃO DE CENTRO DE SAÚDE

Exigências do CRO-PE fizeram os consultórios odontológicos da UBT dos Torrões serem totalmente reformados

No dia 08 de maio o Conselho Regional de Odontologia de Pernambuco (CRO-PE) compareceu à solenidade de reinauguração da Unidade Básica Tradicional (UBT) de Saúde Dr. Joaquim Ca-

valcanti, nos Torrões. A unidade, que possui 435 metros quadrados, passou pela melhoria da qualidade da estrutura das salas de vacina, de curativo, farmácia, sala de coleta, marcação, sala de administração, gerência, depósito e dos seis con-

sultórios em funcionamento - sendo dois deles odontológicos.

Estiveram no Centro de Saúde o Secretário de Saúde da Prefeitura, Jailson Correia, a Conselheira do CRO-PE, Thérèze Britto, a Coordenadora de Saúde Bucal

ANTES

da PCR, Ana Beatriz Vasconcelos além de diversos profissionais ligados à saúde.

De acordo com a Coordenadora de Saúde Bucal da Prefeitura da Cidade do Recife, Ana Beatriz Vasconcelos, “Essa unidade foi totalmente requalificada e, dentro dos dois consultórios odontológicos, colocamos equipamentos mais modernos que garantem um maior conforto ao profissional e ao paciente. Além disso esse centro funciona com um terceiro turno, pensando no trabalhador que precisa de atendimento odontológico e não pode estar faltando ao trabalho. Os consultórios estão totalmente dentro das normas de biossegurança. A reforma contemplou piaas exclusivas para lavagem do instrumental, cerâmica em todo o consultório, pintura da sala e melhoria do ar-condicionado, entre outros pequenos ajustes que foram solicitados pelo CRO-PE”.

Os dois consultórios odontológicos da unidade contam com dois Cirurgiões-Dentistas atendendo por turno, ou seja, seis profissionais por dia. “Aqui se faz a atenção básica: pequenas cirurgias, extrações, raspagem, etc. Quando o usuário precisa de um atendimento mais especializado, ele é encaminhado para o CEO, pois o paciente daqui tem vaga garantida nos Centros de Especialização Odontológica do município”, completou a Coordenadora de Saúde Bucal do Recife.

Para o Secretário de Saúde da PCR, Jailson Correia, “essa unidade que foi requalificada atende por dia mais de 180 pessoas dos bairros dos Torrões, Iputinga e adjacências e com certeza irá fazer a diferença na qualidade do atendimento à população assistida”.



DEPOIS

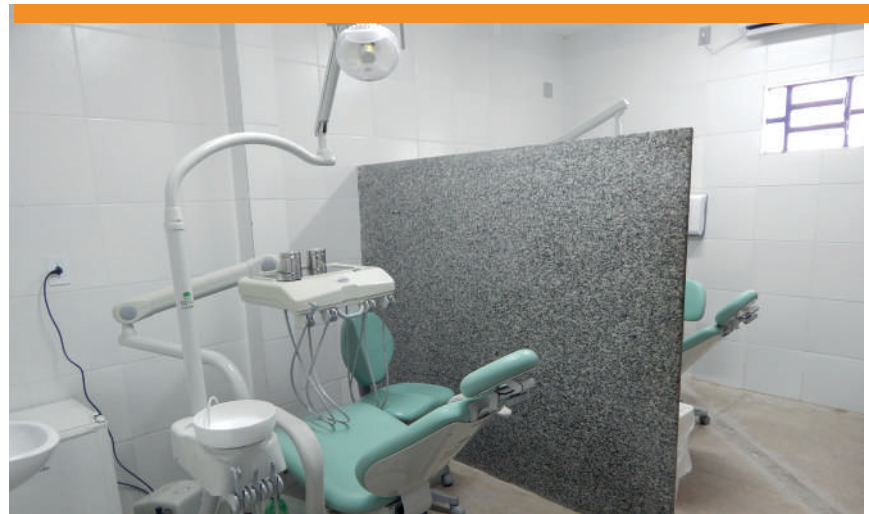

FISCALIZAÇÃO FLAGRA FALSO DENTISTA EM SANTA CRUZ DO CAPIBARIBE

Ação aconteceu por conta de denúncia anônima



Ação contou com a participação também da Vigilância Sanitária e das Polícias Civil e Militar

A equipe de fiscalização do CRO-PE flagrou, no dia 10 de julho, um homem atuando ilegalmente como Cirurgião-Dentista na cidade de Santa Cruz do Capibaribe.

A ação foi feita em conjunto com as Polícias Civil e Militar e a Vigilância Sanitária do município. Segundo a denúncia anônima, Jadson Diego não tinha formação em Odontologia e atendia pacientes em uma clínica odontológica no centro da cidade, onde o flagrante aconteceu. O falso Dentista foi enquadrado no Artigo 282 do Código Penal e encaminhado à delegacia da Caruaru, onde foi rea-

lizado um Termo Circunstanciado de Ocorrência (TCO). De acordo com o Coordenador da Fiscalização no interior do CRO-PE, Igor Morais, “a denúncia chegou, apuramos e viemos em conjunto com a Vigilância Sanitária e a Polícias Militar e Civil. Encontramos ele atendendo paciente, conversamos e direcionamos o caso à Polícia para que as medidas cabíveis sejam tomadas pois, de acordo com o próprio denunciado, ele ainda é estudante, não tem a formação completa, o que é uma exigência para a prática da Odontologia”, explicou.

PARA DENUNCIAR:

WHATSAPP:
98835.1214

DISQUE-DENÚNCIA:
(81) 3426.9926

E-MAIL: fiscalizacao@cro-pe.org.br

CENTRAL TELEFÔNICA:
(81) 3194.4901

SITE: <http://www.cro-pe.org.br/site/fiscalizacao01.php>

O exercício da Odontologia por profissionais não habilitados é crime. Denuncie por meio dos canais de comunicação do Conselho.

ATUAÇÃO DO CRO-PE TEM SIDO DESTAQUE NA IMPRENSA PERNAMBUCANA

Interdições éticas e ações de interiorização do Conselho vem sendo veiculadas

Em matéria veiculada no dia 05 de junho pela TV Globo Nordeste, o déficit de atendimento na área de saúde bucal da Região Metropolitana do Recife (RMR) foi denunciado pelo Soepe e amplamente ilustrado pelas interdições éticas realizadas pelo CRO-PE. Infraestrutura precária, falta de materiais e de profissionais são alguns dos pontos observados nas visitas aos Postos de Saúde interditados (Confira reportagem completa no link <http://goo.gl/ak0amu>).

As ações da Delegacia Regional do CRO-PE na cidade de Petrolina também foram destaque na mídia local quando os representantes do Conselho na cidade, Renato Leite (Conselheiro do CRO-PE) e o delegado do CRO-PE em Petrolina, Walber

Lins, concederam entrevista ao Jornal Gazzeta do São Francisco (confira a matéria completa no site da Gazzeta: <http://goo.gl/FUJbVQ>).

Na edição anterior (Revista 08), mostramos o destaque que o Jornal Diário de Pernambuco deu aos dados cedidos pelo CRO-PE em matéria intitulada “Serviço público de saúde bucal só atende cerca de 30% dos recifenses”. Nela, a atuação do setor de fiscalização da autarquia evidenciou o grande trabalho desenvolvido pela atual gestão do Conselho em tentar frear a prática ilegal da profissão no Estado (Vide matéria completa na edição 08 ou pelo link <http://goo.gl/0X5zDV>).

Ainda compartilhamos a atenção dada pela imprensa de Garanhuns à inauguração da Delegacia Regional

do CRO-PE. A delegacia, fruto de um convênio de cooperação técnica entre o CRO-PE e a Associação Brasileira de Odontologia (ABO/PE - Regional Garanhuns), tem a sua sede dentro das dependências da Universidade de Pernambuco (UPE) na cidade e irá servir como forma de aproximação dos profissionais da região com o Conselho.

Agora, o recente flagrante de falso dentista atuando na cidade de Santa Cruz do Capibaribe foi amplamente divulgado pela mídia servindo, mais uma vez, como ratificação do extenso trabalho que vem sendo desenvolvido por este Conselho e pelo seu setor de fiscalização em busca sempre do desenvolvimento de uma Odontologia séria no Estado.



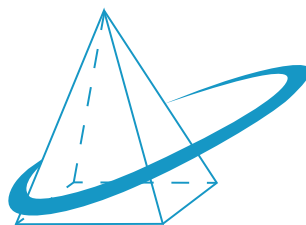

CEAO

Centro de Estudos Científicos
e Assistência Odontológica

Rua Emboabas, N° 79, Santo Amaro, Recife – PE cursos@ceaope.com.br
(81) 3231.0031 | (81) 3423-9132 http://www.ceaope.com.br
CRO-PECL n° 418 | Drª Izabel Cristina Barbosa de Moura Souza CRO/PE n°2336

Mini residência em Clareamento Dental e Laserterapia de baixa potência

Ministrantes |
Prof. André Figueirôa – PE CRO/PE 5296
Prof.ª. Janaína Salmos PROF.ª CONVIDADA CRO/AL 3276
Duração | 3 Módulos

Extensão em Odontologia Estética

Ministrantes |
Prof. André Figueirôa – PE CRO/PE 5296
Prof. Carlos Canto – PE CRO/PE 2396
Prof. Rodivan Braz – PE CRO/PE 3890
Duração | 12 Módulos

Curso de aperfeiçoamento e Especialização em Endodontia

Ministrantes |
Prof. Mário Leonardo – SP CRO/PE 10076
Prof. Marcos Beleza – PE CRO/PE 3615

Imersão em Laminados Cerâmicos e Lentes de Contato Odontológica

Ministrantes |
Prof. André Figueirôa – PE
CRO/PE 5296
Prof. Rodivan Braz – PE
CRO/PE 3890
Prof. José Eurípedes – PE
CRO/PE 8963
Prof.ª Viviane Mergulhão – PE
CRO/PE 5159
Duração | 3 Módulos

Curso de PPR e prótese total monomaxilar

Ministrantes |
Prof. Ricardo Pereira – PE CRO/PE 5604
Prof. Veridiano Almeida – PE CRO/PE 4182
Duração | 12 Módulos

Curso de ortopedia funcional dos maxilares

Ministrante | Prof.ª Sônia Soares – PE
CRO/PE 3425
Duração | 18 Módulos

Curso de especialização e aperfeiçoamento em ortodontia

Coordenadora | Prof.ª Sônia Soares – PE
CRO/PE 3425
Professor convidado:
Prof. Dr. Paulo Nouer – SP CRO/SP 32253

Curso de prótese fixa e metal free sobre dentes e implantes

Ministrante | Prof. Alfredo Mesquita – SP
Duração | 18 Módulos CRO/PE 7889

Curso de Implante Cirúrgico-Protético

Ministrante | Prof. Alfredo Mesquita – SP
Duração | 12 Módulos CRO/PE 7889

O CRO-PE QUER OUVIR VOCÊ

Mande sua publicidade para adequação e evite Processos Éticos.

A Comissão de Prevenção a Propaganda Irregular quer auxiliar você.

Fale com a gente:
cppi@cro-pe.org.br



AGILIDADE NO JULGAMENTO DE PROCESSOS ÉTICOS



Alfredo de Aquino Gaspar Júnior, Secretário do CRO-PE e Presidente da Comissão de Ética, fala sobre os julgamentos éticos

■ Qual a importância dos julgamentos éticos?

O CRO tem como principal função supervisionar a Ética Profissional, zelando pelo perfeito desempenho ético, pelo prestígio e bom conceito da profissão e dos que a exercem legalmente em atenção e respeito ao Código de Ética Odontológica. Desta forma, os Processos Éticos surgem através de denúncias (demanda provocada) ou pelo setor de Fiscalização do CRO. O Julgamento Ético visa apurar as denúncias de Infrações Éticas cometidas por profissionais em desacordo com o Código. Hoje, o CRO-PE tem realizado uma média de 20 julgamentos por mês.

■ Como acontece o processo de um Julgamento Ético (denúncia, apuração e julgamento)?

Primeiro, inicia-se com a denúncia que poderá ser externa (qualquer cidadão) ou pela fiscalização do próprio Conselho; Protocola-se a denúncia e esta é encaminhada ao Presidente do CRO que despacha para Comissão de Ética ou para a Câmara de Instrução, para elaboração de Parecer Inicial; Com isso, há a convocação das partes para Audiência de Conciliação e Instrução, onde todos tem a oportunidade de apresentarem as suas defesas. Diante disso, vem o Parecer Final dado pela Comissão de Ética ou Câmara de Instrução, quando é marcado o julgamento e enviado a um relator para examinar o Relatório Conclusivo, sendo base

para o julgamento em que poderão ser aplicadas as penalidades de acordo com o Código de Ética Odontológica ou a absolvição. Atualmente, temos mais de 14.000 jurisdicionados no CRO-PE.

■ O que os profissionais devem fazer para evitar ir à Julgamento Ético?

Ter atenção e respeito ao Código de Ética Odontológica, zelar pela profissão e respeitar os colegas e seus pacientes, atuando sempre dentro dos parâmetros elevados de conduta e mantendo sua técnica constantemente atualizada.

■ Quais as medidas tomadas pelo Conselho para auxiliar os profissionais que passam por esse processo e para evitar a denúncia e o Julgamento?

Hoje o CRO-PE tem, em média, 100 processos éticos em andamento, sendo a maioria por dívida junto ao Conselho ou Propaganda Irregular. Nosso foco hoje é a orientação e a prevenção afim de evitar o cometimento de infração ética. O Conselho desenvolve caravanas pelo interior de Pernambuco, com Fiscalizações e Ciclos de Atualização, onde faz esta orientação e disponibiliza no site e através das mídias sociais informações, resoluções do CFO e o Código de Ética para que todos conheçam seus direitos e deveres. No site do Conselho existe, também, um espaço para o profissional que necessita de orientação sobre como realizar adequadamente sua publicidade (http://www.cro-pe.org.br/site/public_odo.php).

CRO-PE DISCUTE COM DEPUTADOS A CRIAÇÃO DO CARGO DE PERITO ODONTOLEGISTA EM PERNAMBUCO

Reunião foi o segundo encontro sobre a criação do Projeto de Lei que abordará a criação do cargo de Perito Odontologista em PE

Na tarde de 25 de maio Eduardo Vasconcelos, Conselheiro do Conselho Regional de Odontologia de Pernambuco (CRO-PE) e o Coordenador do setor de fiscalização da autarquia, Igor Morais, se reuniram com o Deputado Estadual e vice-líder do Governo na Alepe, Lucas Ramos, e o Assessor da Presidência da Alepe, Sérgio Leite para discussão acerca do projeto de lei que abordará a criação do cargo de Perito Odontologista nos Institutos Médico Legais (IMLs) no estado de Pernambuco. Em encontro acontecido anteriormente na sede do CRO-PE, em 29 de janeiro deste ano, houve a apresentação da demanda acerca da importância da perícia Odontolegal na solução de diversos casos no estado ao Deputado Lucas Ramos e a sinalização de ambas as partes - CRO e Deputado - na criação do projeto mediante a coleta de material essencial.

Desta vez, durante o encontro que aconteceu na Alepe, foram entregues os projetos de leis já vigentes nos estados da Paraíba e da Bahia, além de dados fornecidos pela chefia do setor de Odontologia Legal do Instituto de Medicina Legal Antônio Persivo Cunha - IML - para servirem de base



Da esquerda para a direita: Eduardo Vasconcelos, Lucas Ramos, Igor Morais e Sérgio Leite

na elaboração do projeto de lei pernambucano. De acordo com dados de produção de perícias odontológicas realizadas no IML, 60% das perícias são relativas à estimativa de idade, 30% dos casos são relativos à trauma de face, 5% são de perícias em carbonizados e 5% são de perícias para identificação. O Instituto ainda ressaltou que todas as perícias foram realizadas por um único profissional, o que ratifica a forte demanda reprimida.

“O caminho mais viável seria incluir essa categoria nos próximos concursos destinados aos IMLs do estado de Pernambuco. O que nós

precisamos é desse embasamento todo aqui hoje dado para fazermos uma força-tarefa e apresentarmos o projeto de lei ao Secretário de Saúde e, também, ao Secretário de Defesa Social - como forma de darmos celeridade aos procedimentos do IML. Eu acho que esse é o maior ganho que nós temos: aproveitar esse momento de discussão inclusive de abertura de novas unidades do IML no estado para integrarmos uma pauta tão importante como é a criação desse cargo de perito Odontologista nas unidades do estado”, comentou o Deputado Lucas Ramos.

CRO-PE REUNE REPRESENTANTES LOCAIS DAS FACULDADES DE ODONTOLOGIA DO ESTADO



Primeiro encontro aconteceu na sede do Conselho

De acordo com dados do Conselho Regional de Odontologia de Pernambuco (CRO-PE), cerca de 10 mil Cirurgiões-Dentistas são registrados no estado, dos quais pelo menos 8 mil estão em atuação. Pensando sempre na valorização profissional da Odontologia no estado, o presidente CRO-PE, Dr. Rogério Zimmermann, promoveu dois encontros com representantes das faculdades de Odontologia do estado. A primeira reunião, que aconteceu na sede da Autarquia no dia 27 de abril, contou com a presença de toda a diretoria do órgão, além da Presidente da Fiscalização, Paloma Genu, do membro da Procuradoria Jurídica da Autarquia, Vinícius Santiago, Evandro Duarte (Diretor da FACIPE), Adolfo

Cabral (Coordenador da Facipe), Cláudio Heliomar (Representante da Coordenação da UFPE), Emanuel Sávio (Diretor da FOP-UFPE), Felipe Bravo (Coordenador da Uninassau), Leógenes Maia (Coordenador da ASCES) e Homero Neves (Diretor da FOR).

O segundo encontro aconteceu em 13 de junho durante o VI Congresso de Odontologia da Faculdade ASCES, em Caruaru, contando com a presença de Thadeu Pinheiro (representante da Associação Brasileira de Ensino Odontológico - ABENO), Leógenes Maia (representante da Faculdade ASCES), Rosana Leal, Daniel Saturnino e Ana Cláudia Rodrigues de Oliveira Paegle (representantes da FACIPE), Maria da Conceição Oliveira

(representante da Uninassau) e Marconi Maciel e Patrícia Morgana Santillo (representantes da FOR).

Durante as reuniões, duas pautas foram debatidas: a valorização da Odontologia por parte dos acadêmicos através de uma campanha de conscientização e combate ao exercício ilegal da profissão e a criação de um selo de qualidade para avaliação das faculdades que possuem cursos de Odontologia.

“A proposta inicial é criar um sistema de acreditação dos cursos que seria o reconhecimento formal da qualidade dos serviços oferecidos pela instituição, baseado em avaliação padronizada e realizada por órgão/comissão independente, comprovando que o curso atende a requisitos previamente definidos e que tem competência para realizar seu papel de modo eficaz e seguro. Nesse contexto é importante a participação das instituições de ensino e serviço, representantes de classe bem como dos estudantes, de forma a garantir uma ampla discussão”, explicou Leógenes Maia.

“Nos reunimos com as instituições de ensino para deliberar sobre a criação de selo de qualidade como forma de complementar as exigências do Ministério da Educação e também discutirmos outras resoluções que possam ampliar o diálogo entre as instituições de ensino e o CRO-PE, sempre buscando melhorar a qualidade do ensino”, finalizou o Presidente do CRO-PE, Rogério Zimmermann. Dr. Rogério Zimmermann.



2ª Jornada Pernambucana de Medicina e Odontologia Legal

Inscrições:

www.jornadapelegal.com.br



Prof. Dr. Rogério Dubosselard Zimmermann



Prof. Dr. Ricardo Henrique Alves da Silva



Prof. Dr. Jeidson Antônio Moraes Marques



Prof. Dr. Luis Carlos Cavalcante Galvão



Prof. Dr. Carlos Eduardo Palhares



Profa. Dra. Adriana Paula Santiago



Prof. Dr. Malthus Fonseca Galvão



Prof. Dr. Rodolfo Francisco Haltenhoff Melani



Prof. Mário Marques Fernandes



Prof. Dr. Casimiro Abreu Possante de Almeida



Prof. Eduardo Vasconcelos dos Santos Dantas



Prof. Dr. Nilo Jorge Gonçalves

De 02 a 04 de setembro
Centro de Convenções de Pernambuco
Durante a Feira Hospitalmed

Realização, apoio e patrocínio:



CRO-PE E O TOTAL COMPROMISSO COM A TRANSPARÊNCIA DA SUA ATUAL GESTÃO

Acórdão que ratifica sentença favorável ao CRO-PE é divulgado

Já no segundo mandato da atual administração, o Conselho Regional de Odontologia de Pernambuco (CRO-PE) vem ratificando o compromisso firmado com toda a classe odontológica em demonstrar transparência diante de todas as ações promovidas divulgando informações contínuas sobre o inquérito instaurado pela Polícia Federal em relação à antiga gestão, esta responsável pelo biênio 2011-2013.

Como já havíamos noticiado na edição 07 da Revista do CRO-PE, onde foi exposta cronologicamente a sequência de fatos que levaram à instauração do inquérito, a sentença proferida pela Juíza Federal da 19ª Vara, Marília Ivo Neves, foi favorável a este Conselho, julgando improcedente o processo de nº 0511386-32.2014.4.05.8300S1, que tinha o CRO-PE como réu numa ação especial cível de danos morais proposta por integrantes da gestão da autarquia no período 2005/2013. De acordo com a sentença, os autores da ação alegaram que eram dentistas vinculados ao CRO-PE que constituíam a gestão

1 Processo nº 0511386-32.2014.4.05.8300S, com data de inclusão em 06/07/2015 às 15h20, pelo Juiz Relator Federal Claudio Kitner. O processo é público e pode ser encontrado no site da Justiça Federal em Pernambuco através do link: <https://creta.jfpe.jus.br/cretape/>

presidencial do órgão no período 2005/2013 e que, nos últimos meses, vinham sofrendo agressões verbais e contínuas por parte da nova gestão, que veiculava na Revista do CRO-PE erros crassos atribuídos à sua gestão, o que afetava a conduta, boa fama e prejudicava a imagem deles junto aos integrantes da classe odontológica pernambucana, inviabilizando, assim, quaisquer eventuais pretensões políticas dos autores. Portanto, pleiteavam que o CRO-PE não divulgasse qualquer material ou documento com informações sobre a auditoria de contas ocorrida no Conselho, bem como uma indenização por danos morais.

Agora, o Acórdão (decisão em grau de recurso) do processo em questão, em trâmite na 19ª Vara Federal, proferido pelo Juiz Cláudio Kitner no último dia 06 de Julho de 2015, ratifica a sentença proferida anteriormente pela Juíza Marília Ivo Neves. De acordo com texto do Acórdão, “É absolutamente legítimo aos novos dirigentes, por ocasião de assunção de novas responsabilidades, levantar haveres e deveres da entidade a fim de tomar conhecimento de real situação financeira e patrimonial, sobretudo quando isto é feito de forma democrática - no caso, com a participação de outras entidades representativas dos interesses dos Odontólogos - CRO, ABO e

SOEPE”.

Ainda de acordo com o documento, “a suposta violação ao direito teria exsurgido com a divulgação institucional de notícias que, em verdade, prestaram contas do que a nova gestão estava fazendo (...) Afirmando que a atual situação financeira do órgão é alarmante não viola direito. Mais se assemelha ao dito popular ‘vestiu a carapuça.’”

Finalizando, “A instauração de procedimento pelo MPF leva a crer que a nova gestão do Conselho agiu corretamente ao provocar os órgãos incumbidos da persecução. (...) Insistindo no tema, ressalto que na matéria jornalística em causa não houve utilização de adjetivos, advérbios, frases ou termos ofensivos, configuradores, por si só, de dano moral. Noutras palavras, não há adição de observações tendenciosas, de natureza subjetiva, inseridas na redação ou na “manchete”, desbordantes da mera notícia dos fatos”.

Seguindo a obrigação legal de dar transparência aos atos de sua gestão, inclusive relativos à auditoria realizada, este Conselho segue publicando, de maneira regular e sem abuso, todas as ações da atual gestão de forma clara e cumprindo, assim, o seu papel de zelar pelo exercício legal e fortalecimento da Odontologia Pernambucana.

TURMAS QUE FAZEM PARTE DA HISTÓRIA DA ODONTOLOGIA NO ESTADO

FACULDADE DE ODONTOLOGIA DE CARUARU - TURMA DE 1985

Arquivo José Olindo Vasconcelos Neto



Turma de Caruaru reunida na formatura



Encontro da turma em 2015

FACULDADE DE ODONTOLOGIA DE PERNAMBUCO (FOP/UPE) - TURMA DE 1985

Arquivo Rosany Carvalho



Turma reunida na formatura



Encontro da FOP/UPE turma de 1985 em 2005 (20 anos depois)



Encontro da turma em 2010 (25 anos depois)

FACULDADE DE ODONTOLOGIA DE PERNAMBUCO (FOP/UPE) - TURMA DE 2005.1

Arquivo Ivo da Silva Monteiro



Formatura da turma de 2005.1



Encontro da FOP/UPE 2005.1 em 2010 (5 anos depois)



Encontro da FOP/UPE 2005.1 em 2014 (9 anos depois)

Você, Cirurgião-Dentista, mande fotos do encontro da sua turma para o e-mail imprensa@cro-pe.org.br.
Participe desse novo canal de interação entre todos os Cirurgiões-Dentistas do estado!

CRO-PE RECEBE GRADUANDOS DE ODONTOLOGIA DA UFPE

Aula extraclasse dos alunos da UFPE ocorreu na sede da Autarquia

No dia 12 de junho, o Conselho Regional de Odontologia de Pernambuco (CRO-PE) recebeu a visita de diversos graduandos em Odontologia da Universidade Federal de Pernambuco (UFPE). Os alunos dos 3º e 5º períodos da disciplina Saúde, Educação e Sociedade V, sob a orientação do Professor Irani de Farias Cunha Júnior, participaram de uma conversa com o tesoureiro do CRO-PE, João Batista Sobrinho, onde puderam tirar dúvidas e entender a importância da atuação do Conselho para a Odontologia.

“A visita dos alunos da UFPE ao CRO-PE faz parte de um projeto da disciplina Saúde, Educação e Sociedade V. Essa disciplina tem a finalidade de levar aspectos legais no tocante a formação curricular do aluno trazendo ele para a realidade futura onde ele visitará o Conselho Regional para recebimento do seu registro profissional, além de outros órgãos da categoria que são visitados também, como a ABO e o SOEPE”, explicou o Prof. Irani.

Para o aluno Marcelo Magno, essa aproximação dos graduandos com o CRO-PE contribui bastante para a formação dos mesmos como profissionais da Odontologia. “Na verdade, a Odontologia como qualquer outra profissão é regulada por leis e essa disciplina expõe esses aspectos legais na profissão e, como o CRO é quem fiscaliza isso, é im-



Aula lotou auditório do Conselho



Alunos debateram com o Prof. Irani Cunha e o Tesoureiro João Batista Sobrinho



portante conhecer a estrutura do Conselho e ter esse momento de aproximação dos futuros profissionais com aqueles que já compõem a casa” comentou.

“Estes alunos em breve irão se tornar profissionais e esse momento é importante para que eles tomem conhecimento do órgão de classe e também da atuação dele. A pro-

fissão regulamentada de Cirurgião-Dentista tem no sistema CFO/CRO função básica de promover a profissão, regular e fiscalizar seu exercício. Estamos aqui para tirar dúvidas e compartilhar conhecimentos para que a boa Odontologia se perpetue por meio desses futuros profissionais”, finalizou o tesoureiro do CRO-PE, João Batista Sobrinho.

Balanço Patrimonial – 1º Trimestre Ano 2015

ATIVO		PASSIVO	
Especificação	Exerc. Atual	Especificação	Exerc. Atual
ATIVO CIRCULANTE	2.404.056,43	PASSIVO CIRCULANTE	364.744,38
CAIXA E EQUIVALENTES DE CAIXA	578.821,88	OBRIGAÇÕES TRABALHISTAS,	30.023,92
CRÉDITOS A CURTO PRAZO	1.811.767,95	FORNECEDORES	1.200,00
DEMAIS CRÉDITOS E VALORES A CURTO PRAZO	160,13	OBRIG. FISCAIS A CURTO PRAZO	2,90
VPD - PAGAS ANTECIPADAMENTE	13.306,47	OBRIG.REP. A OUTROS ENTES	317.839,93
		DEMAIS OBRIG. A CURTO PRAZO	15.677,63
ATIVO NÃO-CIRCULANTE	3.452.461,95	PASSIVO NÃO-CIRCULANTE	
ATIVO REALIZÁVEL A LONGO PRAZO	2.610.661,72		
CRÉDITOS REALIZÁVEIS A LONGO PRAZO	2.610.661,72		
IMOBILIZADO	841.800,23		
BENS MÓVEIS	384.072,15		
BENS IMÓVEIS	454.297,70		
TÍTULOS E AÇÕES	4.030,01		
(-) DEPRECIACÃO	(599,63)		
		PATRIMÔNIO LÍQUIDO	
		Especificação	Exerc. Atual
		Patrimônio Social e Capital Social	-
		Resultados Acumulados	5.491.774,00
		TOTAL DO PATRIMÔNIO LÍQUIDO	5.491.774,00
TOTAL	5.856.518,38	TOTAL	5.856.518,38
ATIVO FINANCEIRO	4.125.642,19	PASSIVO FINANCEIRO	364.744,38
ATIVO PERMANENTE	1.730.876,19	PASSIVO PERMANENTE	-
SALDO PATRIMONIAL			5.491.774,00

Comparativo da Receita – 1º Trimestre Ano 2015

Receita	V. Orçado	V. Arrecadado	Diferença
6.2.1.2.1 - RECEITA CORRENTE	3.945.439,02	1.526.940,96	2.418.498,06
6.2.1.2.1.02.01.01 - Pessoa Física Contribuições	2.599.309,80	1.266.773,34	1.332.536,46
6.2.1.2.1.02.01.02 - Pessoa Jurídica Contribuições	130.682,08	74.150,70	56.531,38
6.2.1.2.1.05.01.01 - Pessoa Física Inscrição	80.000,00	25.649,87	54.350,13
6.2.1.2.1.05.01.02 - Pessoa Jurídica Inscrição	30.000,00	7.451,86	22.548,14
6.2.1.2.1.05.02.01 - Pessoa Física Carteiras	60.000,00	11.697,34	48.302,66
6.2.1.2.1.05.03.01 - Pessoa Física Certidões	5.000,00	962,64	4.037,36
6.2.1.2.1.05.04.03 - Taxa de Credenciamento de Curso de Especialização	2.400,00	801,02	1.598,98
6.2.1.2.1.05.04.05 - Taxa de 1º Via de Certificado - Pessoa Jurídica	8.500,00	1.760,73	6.739,27
6.2.1.2.1.05.04.07 - Multa Eleitoral	40.000,00	6.588,48	33.411,52
6.2.1.2.1.05.04.12 - Outras Receitas de Serviços	17.700,00	1.128,59	16.571,41
6.2.1.2.1.06.02.01 - Multa sobre Pessoa Física	27.000,00	1.084,96	25.915,04
6.2.1.2.1.06.02.02 - Multa Sobre Pessoa Jurídica	3.000,00	51,83	2.948,17
6.2.1.2.1.06.05.02.001 - Rendimentos Poupanças e Aplicações Financeiras	30.000,00	120,06	29.879,94
6.2.1.2.1.08.01.01.001 - Receitas Não Identificadas	7.000,00	2.710,05	4.289,95
6.2.1.2.1.09.01.01.001 - Anuidades Dívida Administrativa	325.547,14	42.251,33	283.295,81
6.2.1.2.1.09.01.01.002 - Multas Dívida Administrativa	70.000,00	796,30	69.203,70
6.2.1.2.1.09.01.01.003 - Juros Dívida Administrativa	105.000,00	14.018,95	90.981,05
6.2.1.2.1.09.01.02.001 - Anuidades	51.000,00	289,87	50.710,13
6.2.1.2.1.09.01.02.002 - Multas	10.200,00	33,06	10.166,94
6.2.1.2.1.09.01.02.003 - Juros	15.300,00	667,79	14.632,21
6.2.1.2.1.09.03.01 - Saldo de Exercícios Anteriores	50.000,00	32.606,98	17.393,02
6.2.1.2.1.09.03.02 - Outras Receitas Diversas	35.000,00	6.007,37	28.992,63
6.2.1.2.1.09.03.04 - Receitas Diversas Negociadas	120.000,00	29.337,84	90.662,16
6.2.1.2.1.09.03.99 - Receitas Correntes Diversas Não Arrecadadas	122.800,00	0,00	122.800,00
6.2.1.2.2 - RECEITA DE CAPITAL	20.000,00	0,00	20.000,00
6.2.1.2.2.02.01.01 - Veículos	20.000,00	0,00	20.000,00

Comparativo da Despesa – 1º Trimestre Ano 2015

Despesas	V. Orçado	V. Empenhado	Diferença
6.2.2.1.1 - DESPESAS CORRENTES	3.561.039,02	990.137,89	2.570.901,13
6.2.2.1.1.01.01.01.001 - Salários	762.249,28	179.866,00	582.383,28
6.2.2.1.1.01.01.01.002 - Gratificação de Natal 13º Salário	52.854,11	6.065,27	46.788,84
6.2.2.1.1.01.01.01.003 - Férias de Funcionários	67.218,04	19.809,49	47.408,55
6.2.2.1.1.01.01.02.001 - INSS	211.871,50	46.314,65	165.556,85
6.2.2.1.1.01.01.02.002 - FGTS	70.817,71	16.361,40	54.456,31
6.2.2.1.1.01.01.02.003 - PIS Sobre Folha de Pagamento	9.827,21	2.056,39	7.770,82
6.2.2.1.1.01.01.02.004 - Contribuição Institucional - CIEE	3.000,00	593,56	2.406,44
6.2.2.1.1.01.04.01.001 - Vale Transporte	11.100,00	3.070,30	8.029,70
6.2.2.1.1.01.04.01.003 - Plano Odontológico	1.500,00	148,96	1.351,04
6.2.2.1.1.01.04.01.004 - Auxílio Alimentação	105.536,79	25.704,00	79.832,79
6.2.2.1.1.01.04.03.001.001 - Indenizações Trabalhistas	20.000,00	14.824,38	5.175,62
6.2.2.1.1.01.04.03.001.004 - FGTS Rescisório	16.247,52	9.242,55	7.004,97
6.2.2.1.1.01.04.04.001.001 - Funcionários	13.800,00	2.385,00	11.415,00
6.2.2.1.1.01.04.04.001.002 - Conselheiros	18.000,00	5.200,00	12.800,00
6.2.2.1.1.01.04.04.001.003 - Convidados	22.700,00	1.155,00	21.545,00
6.2.2.1.1.01.04.04.001.004 - Ajudas de Custo	17.140,00	4.950,00	12.190,00
6.2.2.1.1.01.04.04.002.002 - Artigos e Materiais para Higiene	3.100,00	1.417,63	1.682,37
6.2.2.1.1.01.04.04.002.005 - Combustíveis e Lubrificantes	20.000,00	2.092,98	17.907,02
6.2.2.1.1.01.04.04.002.007 - Materiais para Manutenção de Bens	6.000,00	533,85	5.466,15
6.2.2.1.1.01.04.04.002.099 - Outros Materiais De Consumo	10.400,00	1.092,00	9.308,00
6.2.2.1.1.01.04.04.002.100 - Suprimentos Para Impressoras e Copiadoras	8.500,00	1.424,92	7.075,08
6.2.2.1.1.01.04.04.002.101 - Materiais Para Manutenção de Bens de Uso	8.000,00	2.855,03	5.144,97
6.2.2.1.1.01.04.04.003.001.001 - Rem. de Serviços Prestados - Pessoas Físicas	8.000,00	1.650,00	6.350,00
6.2.2.1.1.01.04.04.003.001.003 - Bolsa Complementar Estágio	27.138,00	8.887,43	18.250,57
6.2.2.1.1.01.04.04.003.001.004 - Manutenção e Cons. de Bens Imóveis - PF	3.000,00	2.100,00	900,00
6.2.2.1.1.01.04.04.003.001.005 - Limpeza e Conservação - PF	2.000,00	360,00	1.640,00
6.2.2.1.1.01.04.04.003.001.011 - Serviços de Jardinagens - PF	2.000,00	150,00	1.850,00
6.2.2.1.1.01.04.04.003.001.015 - Honorários Advocatícios Sucumbências - PF	5.000,00	500,00	4.500,00
6.2.2.1.1.01.04.04.004.002 - Serviços de Energia Elétrica e Gás	20.000,00	5.239,44	14.760,56
6.2.2.1.1.01.04.04.004.003 - Serviços de Asseio e Higiene	3.000,00	685,90	2.314,10
6.2.2.1.1.01.04.04.004.004 - Serviços de Internet e Telefonia em Geral	53.000,00	10.797,57	42.202,43
6.2.2.1.1.01.04.04.004.006 - Locação de Bens Imóveis e Condomínios	2.500,00	565,00	1.935,00
6.2.2.1.1.01.04.04.004.007 - Locação de Equipamentos e Materiais Permanentes	20.000,00	3.226,25	16.773,75
6.2.2.1.1.01.04.04.004.009 - Seguros em Geral	6.500,00	790,92	5.709,08
6.2.2.1.1.01.04.04.004.010 - Serviços de Divulgação	84.000,00	10.946,25	73.053,75
6.2.2.1.1.01.04.04.004.012 - Despesas Miúdas de Pronto Pagamento	18.000,00	3.600,00	14.400,00
6.2.2.1.1.01.04.04.004.013 - Despesas com Software	8.400,00	621,21	7.778,79
6.2.2.1.1.01.04.04.004.017 - Indenizações, Restituições e Reposições	20.000,00	1.391,94	18.608,06
6.2.2.1.1.01.04.04.004.018 - Cursos e Treinamentos	500,00	310,00	190,00
6.2.2.1.1.01.04.04.004.020 - Serviço de Assessoria Jurídica	176.600,00	44.815,86	131.784,14
6.2.2.1.1.01.04.04.004.022 - Serviços de Informática	10.000,00	2.920,00	7.080,00
6.2.2.1.1.01.04.04.004.023 - Serviços de Segurança Predial e Preventiva	2.500,00	527,25	1.972,75
6.2.2.1.1.01.04.04.004.025 - Postagem de Correspondência Institucional	65.000,00	6.122,45	58.877,55
6.2.2.1.1.01.04.04.004.026 - Despesas com Alimentação	15.100,00	4.003,28	11.096,72
6.2.2.1.1.01.04.04.004.099 - Outros Serviços e Encargos	25.900,00	7.790,04	18.109,96
6.2.2.1.1.01.04.04.004.100 - Serviço de Manutenção - Bens de Uso	7.000,00	2.055,00	4.945,00
6.2.2.1.1.01.04.04.004.103 - Serviços Gráficos	10.852,86	2.840,00	8.012,86
6.2.2.1.1.01.04.04.004.109 - Publicidade Legal	8.000,00	1.625,00	6.375,00
6.2.2.1.1.01.04.05.001 - Passagens Aéreas, Terrestres	40.000,00	8.207,67	31.792,33
6.2.2.1.1.01.04.05.002 - Locação de Veículos (taxi-van)	14.000,00	2.594,22	11.405,78
6.2.2.1.1.01.05.01 - Cota Parte do CFO	1.022.486,00	487.431,81	535.054,19
6.2.2.1.1.01.07.01 - Taxa Sobre Serviços Bancários	7.500,00	2.650,74	4.849,26
6.2.2.1.1.01.07.02 - Despesas Com Cobrança	3.500,00	559,82	2.940,18
6.2.2.1.1.01.09.03 - Impostos Taxas e Pedágios	9.800,00	3.346,06	6.453,94
6.2.2.1.1.01.11.01 - Despesas de Exercícios Anteriores	31.000,00	7.663,42	23.336,58
6.2.2.1.1.01.11.02 - Despesas Correntes Conveniadas	17.000,00	6.000,00	11.000,00
6.2.2.1.1.01.99.98 - Despesas Correntes Diversas Não executadas no Ano 2015	351.900,00	0,00	351.900,00
6.2.2.1.1.02 - DESPESAS DE CAPITAL	404.400,00	5.731,50	398.668,50
6.2.2.1.1.02.01.03.002 - Máquinas, Motores e Aparelhos	36.000,00	5.731,50	30.268,50
6.2.2.1.1.09.99.99 - Despesas de Capital Diversas Não executadas no Ano 2015	368.400,00	0,00	368.400,00
Total	3.965.439,02	995.869,39	2.969.569,63

ORTOGEO AGORA É ORTO-G.

20 ANOS FORMANDO SORRISOS.

O MAIS MODERNO CENTRO DE PÓS-GRADUAÇÃO DE PERNAMBUCO.

CURSO AVANÇADO NA FILOSOFIA CAPELOZZA

2 Módulos: Anderson Capistrano Campos dos Santos - CRO/PE 5685

- Curso voltado para especialistas
Caruaru: setembro e novembro/2015
Recife: fevereiro e março/2016

ESPECIALIZAÇÃO

- Ortodontia

Coordenador:

José Aldir Queiroz de Sena
Mestre em Ortodontia - CRO/PE 5188

Equipe:

Dr. Edvaldo de Melo Pinto

Doutor em Ortodontia - CRO/PE 2085

Dr. José Romero S. de Souza Júnior

Doutor em Ortodontia e Ortopedia Facial
CRO PE 5514

Fernando Stefanato Buranello

Mestre em Ortodontia - CRO/PE 9888

Paulo Correia de Melo Júnior

Mestre em Odontologia - CRO/PE 7921

Randerson Menezes Cardoso

Mestre em Ortodontia - CRO/PE 7918

Rosário Maria Maciel Pessoa Redivivo

Mestre em Odontopediatria - CRO/PE 6871

Suelen Cristina da Costa Pereira

Mestre em Ortodontia - CRO/PE 8269

Rinaldo Ramos de Araújo

Especialista Ortodontia - CRO/PE 2538

Wilmar Alexandre de Oliveira Silva

Especialista em Ortodontia - CRO/PE 6017

APERFEIÇOAMENTO

- Ortodontia

Coordenadores:

José Aldir Queiroz de Sena

Mestre em Ortodontia - CRO/PE 5188

Rinaldo Ramos de Araújo

Especialista Ortodontia - CRO/PE 2538

- Prótese

Coordenadora:

Teresa Cristina Vasconcelos dos Santos

Mestre em Prótese - CRO/PE 8131

- Cirurgia Oral Menor

Coordenador - Recife:

Dr. Nelson Studart Rocha

Especialista em CTBMF - CRO/PE 7671

Coordenadores - Caruaru:

José Paulo da Silva Filho

Mestre em Implantodontia - CRO/PE 8071

Maria Cristina de Andrade

Mestre em CTBMF - CRO/PE 6907

- Implantodontia

Coordenador:

José Paulo da Silva Filho

Especialista em CTBMF - CRO/PE 8071

- Periodontia/Laser e Cirurgia Perimplantar

Coordenadores:

Leandro Paulo Bernardo

Especialista em Periodontia - CRO/PE 8141

Wilson Rodrigo Muniz

Especialista em CTBMF - CRO/PE 7427

Sarah Rachel C. B. Melo

Especializanda em Estomatologia - CRO/PE 9571

EXTENSÃO ACADÊMICA

- Ortodontia

Coordenadores:

Rinaldo Ramos de Araújo - CRO/PE 2538

Veruska Rinaldo Silva de Araújo - CRO/PE 6628

Duração: 12 meses

ATUALIZAÇÃO

- Micro Implante em Ortodontia

3 Módulos

Coordenadores:

José Aldir Queiroz de Sena

Mestre em Ortodontia - CRO/PE 5188

Wilmar Alexandre de Oliveira Silva

Especialista em Ortodontia - CRO/PE 6017

CURSOS TÉCNICOS

Coordenadora:

Sandra Ferreira Guinho - CRO/PE 8038

- Aux. em Saúde Bucal

Duração - 11 meses

- Téc. em Saúde Bucal

Duração - 18 meses

**MATRÍCULAS ABERTAS.
INSCREVA-SE - RECIFE E CARUARU.**

Cursos credenciados pelo MEC e reconhecidos pelo CFO.
(validade acadêmica e profissional)

www.PORTALORTOGEO.com.br

[f /Ortogeoclinicasecursos](https://www.facebook.com/ortogeoclinicasecursos)



Registro CRO
nº 397 - Unidade Recife
nº 254 - Unidade Caruaru

CARUARU | 81 3721 2191

Rua Saldanha Marinho, 111 Maurício de Nassau
Responsável técnico: Dr. Márcio R. Silva de Araújo - CRO/PE 9038

NOVO ENDEREÇO

RECIFE | 81 3426 6673 - 3244 8984

Rua Prudente de Moraes, 82 Campo Grande
Responsável técnico: Dr. Rinaldo Ramos de Araújo | CRO/PE 2538