



CRO-PE NO COMBATE AO EXERCÍCIO ILEGAL DA PROFISSÃO



CARAVANAS

Palmares e Garanhuns receberam cursos e ações de fiscalização

Página 6

HOSPITALMED

CRO-PE realiza 1º Fórum Norte/Nordeste de Odontologia

Página 4

DÍVIDA ATIVA

Autarquia inicia cobranças via cartório de protesto

Página 5



Palavra do Presidente

Prezados Colegas,

A margamos, neste último mês de julho, uma grande derrota. Escrevo este editorial após um momento difícil para a seleção brasileira, que foi liquidada pela seleção alemã com um placar inexplicável: 7 x 1! Por essa razão, deixo de apresentar os assuntos tratados nesta edição e passo a chamá-los a refletir sobre o que podemos aprender com esse momento de dor e sofrimento. A derrota do Brasil para a Alemanha representa a desilusão, o fracasso, a humilhação, mas acima de tudo a oportunidade de darmos a volta por cima, não no futebol, mas em nossas vidas e no futuro que precisamos escrever para a nossa nação. Esse ano teremos eleições e a oportunidade de

escalar um time em que a defesa da ética seja uma tática inegociável. Quando os eleitos assumirem, que exista galhardia e que ela represente o sentimento do povo. Poderemos escalar um meio de campo competente para administrar a coisa pública, traduzindo em resultados significativos os nossos anseios. Elegeremos os atacantes que deverão estar preocupados em marcar os gols: saúde, educação, segurança e tantos outros que se materializarão em avanços para as nossas condições de vida. Não joguemos a responsabilidade nos Felipões. Não imaginemos que os Davids Luizes e os Tiagos Silvas poderão nos defender se não estivermos vigilantes na busca dos nossos ideais. Não podemos entregar aos Freds e aos Neymares a responsabilidade de resolver os nossos problemas. Precisamos acompanhá-los de perto e se suas atuações não estiverem dando os resultados esperados deveremos substituí-los no momento e da forma

adequada. O que precisamos aprender com a Alemanha? A jogar futebol? Certamente não. Precisamos aprender a verdadeira lição de quem perde uma guerra: reconstruir o sonho e torná-lo realidade! Sociedade vem do latim "socius" - aqueles que dividem valores, símbolos, normas e objetivos. A torcida participou em todos os momentos. Esteve presente incentivando, torcendo, chorando. Cantou o hino e se mostrou uma nação unida em torno de um ideal. Sejamos, pois, a sociedade que representa os nossos símbolos de ordem e progresso; sejamos os filhos que não se omitem, que não fogem à luta. A vitória está na construção de um país onde as leis sejam respeitadas; a justiça seja um princípio que se traduza na igualdade de tratamento para pobres e ricos; a honestidade seja um sol a brilhar no seio da pátria incessantemente. E o orgulho de ser filho dessa mãe gentil esteja na responsabilidade de cada um idolatrá-la, ó pátria amada!

Rogério Zimmermann | Presidente do CRO-PE

A Revista CRO-PE é uma publicação bimestral do Conselho Regional de Odontologia de Pernambuco (CRO-PE). Sua distribuição é gratuita. Endereço: Av. Norte, 2930 - Encruzilhada - Recife

DIRETORIA

EFETIVOS:

Presidente: Rogério Dubosselard Zimmermann

Secretário: Alfredo de Aquino Gaspar Júnior
Tesoureiro: Rinaldo Ramos de Araújo
Vogal: João Batista Sobrinho do Nascimento Neto

Vogal: Cátia Maria Fonseca Guerra

SUPLENTES:

Audison Pereira Nunes de Barros
Cleves Medeiros de Freitas
Francisco Walber Lins Pinheiro
Maria Lúcia Parente de Andrade
Petrônio José de Lima Marelli

COMISSÃO DE ÉTICA

Presidente: João Batista Sobrinho do Nascimento Neto

Alfredo de Aquino Gaspar Júnior
Petrônio José de Lima Marelli

COMISSÃO DE FISCALIZAÇÃO

Presidente: Paloma Rodrigues Genu
David Jorge Pereira Alves
José Euzébio Salvador Filho
Milton José Menezes de Almeida
Pedro Geraldo de Vasconcelos Filho
Thiago Reis Picanço
Walter Jonisson dos Santos Barbosa

TOMADA DE CONTAS

Presidente: Cátia Maria Fonseca Guerra
Audison Pereira Nunes de Barros
Cleves Medeiros de Freitas

ENSINO DE GRADUAÇÃO

Presidente: Leogenes Maia Santiago
Adolfo José Cabral
Maria do Socorro Orestes Cardoso
Silvia Regina Jameli
Ubiratan de Araújo Pinto

ENSINO DE PÓS-GRADUAÇÃO

Presidente: Ana Paula Veras Sobral
Eduarda Ângela Pessoa Cesse
Eliane Helena Alvim de Souza
Etenildo Dantas Cabral
Solange Laurentino dos Santos

COMISSÃO PERMANENTE DE LICITAÇÃO

EFETIVOS:

Alfredo de Aquino Gaspar Júnior
Breno de Albuquerque Mello
Denis Costa de Oliveira

SUPLENTES:

Elayne Cavalcanti Soares
Regina Célia Aguiar Rocha

COMISSÃO ESTADUAL DE AVALIAÇÃO DA DOCUMENTAÇÃO DO PRÊMIO BRASIL SORRIDENTE

Presidente: Petrônio José de Lima Marelli
Nicelma Figueiredo
Paulo Sávio Angeira de Gois

COMISSÃO DE INTERIORIZAÇÃO DO CONSELHO

Presidente: Antonyver Carvalho de Mendonça
Almir Galindo Florêncio
Clécio de Assis Brito Miranda
Jaime José Muniz Rabelo
Leandro Parente de Carvalho
Paulo Julien Bezerra Moraes

COMISSÃO DE COMUNICAÇÃO

Presidente: Eduardo Ayrton Cavalcanti Vasconcelos
Fernando de Oliveira Martorelli
Igor Cavalcanti de Andrade
João Danúbio Ribeiro Parente
José Franklin Cordeiro Neto
Kaaelye Cantarelli Pires de Machado de Melo

COMISSÃO SOCIAL

Presidente: Ivoneide Maria de Melo Zimmermann
Karenina Viegas Silva
Thérèse Etienne de Sá Y Brito
Zeneide Carvalho Leite

COMISSÃO DE PATRIMÔNIO

Presidente: Denis Costa de Oliveira
André Luis Gomes de Carvalho
Paulo de Tarso de Carvalho Filho

COMISSÃO DE PESQUISA E AVANÇOS ODONTOLÓGICOS

Presidente: Fábio Barbosa de Souza
Claudio Heliomar Vicente da Silva
Marcos Antônio Japiassú Resende Montes
Sandra Maria Alves Sayão Maia
Valdenice Aparecida de Menezes

COMISSÃO ESPECIAL DE APOIO À PRESIDÊNCIA

Presidente: Breno de Albuquerque Mello
Elayne Cavalcanti Soares
José Pequeno de Amorim
Reinildo Luis de Assis
Rodrigo Veras de Almeida
COMISSÃO DE MEDALHAS E HONRARIAS
Presidente: Alfredo de Aquino Gaspar Junior
Adolfo José Cabral
Ailton Coelho de Ataíde Filho

Daniel Saturnino da Silva Júnior
Emanuel Sávio de Souza Andrade

COMISSÃO DE CULTURA, LAZER E ESPORTES

Presidente: Pierre George Torres Freire
Guaracy Lyra da Fonseca
José Wilck de Souza Barros
Lenival Guedes da Silveira

COMISSÃO DE LEGISLAÇÃO

Presidente: Irani de Farias Cunha Júnior
Adriana Paula de Andrade da Costa e Silva
Santiago
Ailton Coelho de Ataíde Filho

COMISSÃO DE TSB E ASB

Presidente: Rejane Torres da Silva
Audenir de Souza Pereira Lima
Paulo de Assis Cavalcanti Júnior

COMISSÃO DE APOIO AOS REMIDOS

Presidente: Lúcia Maria de Lyra Gomes
João Gilberto Campelo
Lenira Timóteo da Silva

COMISSÃO DE BENEFÍCIOS

Presidente: Victor de Almeida Mascarenhas Leite
André Pereira de Souza Pinto
Eduardo Medeiros Ferreira Carvalho de Acioli
Humberto Vieira Sobreira
Juliana Cavalcante Sales
Wilson Luiz de Menezes Correia Júnior

COMISSÃO DE EDUCAÇÃO CONTINUADA

Presidente: Grasielle Assis da Costa Lima
José Romar Baião de Almeida

COMISSÃO DE APOIO ÀS REIVINDICAÇÕES PROFISSIONAIS

Presidente: Mariana Ribeiro Medeiros Guerra Pereira
Alexandra Ferreira Silvestre
Giselle Barbalho de Carvalho
Glauyciane Maria Correia dos Santos
Marcelo Ferreira Lima Falcão
Soraia Alves Lins de Oliveira

COMISSÃO DE VALORIZAÇÃO PROFISSIONAL

Presidente: Mariana Campinho Araújo
Jordana de Oliveira Silva
Jordana Sousa Oliveira
Maria Elizângela Tavares Silva
Rebecca Maria Pereira Santos
Sérgio Bartolomeu de Farias Martorelli
COMISSÃO DE POLÍTICAS PÚBLICAS DE SAÚDE BUCAL E APOIO AOS MUNICÍPIOS
Presidente: Carlos Eduardo Azevedo Bezerra dos Santos

Romero Márcio Nogueira Dias
Gabriela da Silveira Gaspar
Paulo Sávio Angeiras de Góes
Nilcema Figueiredo
Ronald Pereira Cavalcanti
Priscila de Araújo Cavalcanti de Albuquerque
Gislene Oliveira de Araújo Maia
Denise de Fátima Cavalcanti Andrade

COMISSÃO DE PREVENÇÃO À PROPAGANDA IRREGULAR

Presidente: Adriana Paula de Andrade da Costa e Silva Santiago
Laura Milena Fortunato Chaves
Sylvia da Rocha Lira Meyer

PROCURADORIA JURÍDICA

Escritório Eduardo Dantas Advocacia & Consultoria S/C

Eduardo Vasconcelos dos Santos Dantas
Isaac Ferreira Gomes de Medeiros
Maria Zilá Leal Bezerra
Vinicius José Santiago de Souza

COMISSÃO DE TPD E APD

Emmanuel Luiz Bezerra de Souza
Suzana Queiroz do Nascimento
Paulo José Batista Nogueira

COMISSÃO DE ODONTOLOGIA HOSPITALAR

Aurora Karla de Lacerda Vidal
Eliane Cristina Viana Revoredo
Antônio Carlos Moura de Albuquerque Melo
Joaquim Celestino da Silva Neto
Rita de Cássia Cavalcanti Gonçalves
Genivaldo Moura da Silva
Maria de Fátima Alves
Airtton Leite Vieira Segundo

COMISSÃO DE PREVENÇÃO AO CÂNCER BUCAL

Presidente: Rita de Cássia Cavalcanti Gonçalves de Biase
Valter Gonçalves de Souza
Uoston Holder da Silva
Márcia Maria da Fonseca Silveira

Impressão: MXM Gráfica

Tragem: 7 mil exemplares

Jornalista responsável: Mariana Cauduro (DRT-PE 4482)

Colaboração: Marina Vasconcelos

Projeto Gráfico: Dhyogo Gouveia

Diagramação: Verlúcia Santos

EXPERIÊNCIA

Nova resolução estabelece normas sobre procedimentos odontológicos



Documento nº003/2014 foi assinado pelo presidente do CRO-PE, Rogério Zimmermann, no dia 7 de maio. Regime de plantão dos Cirurgiões-Dentistas é um dos pontos abordados

Procedimentos odontológicos realizados nas diferentes modalidades de atendimento, no Estado de Pernambuco, têm, desde o início de maio, nova resolução a ser seguida pelos Cirurgiões-Dentistas. O documento, que estabelece normas regulamentares, foi assinado pelo presidente do CRO-PE, Rogério Zimmermann, no dia 7 de maio. A deliberação considera o que foi determinado pela Resolução do CFO nº 118/2012, do Código de Ética Odontológica, além de reforçar e atualizar alguns artigos estabelecidos pela Resolução CRO-PE nº002/2005.

Os nove artigos dispostos tratam, entre outros itens, sobre condições mínimas de instalação, biossegurança, recursos materiais, humanos e tecnológicos para o desempenho seguro do ato odontológico, recomendação sobre assistência odontológica ambulatorial e sobre os serviços de urgência e emergência, sendo vedado ao profissional plantonista realizar, por exemplo, turnos superiores de 12h ininterruptas, com intervalo mínimo de 48h entre os plantões. A íntegra da Resolução 03/2014 pode ser visualizada no site do CRO-PE (www.cro-pe.org.br). ■



CONSELHO REGIONAL DE ODONTOLOGIA DE PERNAMBUCO

Art. 1º. Os Cirurgiões-Dentistas e seus auxiliares devem abster-se, exceto nas situações de eminente perigo de vida, de praticar qualquer ato odontológico quando não existirem as condições mínimas de instalações, biossegurança, recursos materiais, humanos e tecnológicos que garantam o seu desempenho pleno e seguro.

Parágrafo único: Os serviços odontológicos de urgência, emergência ou ambulatoriais deverão funcionar com a essencial participação de Técnicos em Saúde Bucal ou Auxiliares em Saúde Bucal.

Art. 2º. O Cirurgião-Dentista deve sempre comunicar ao chefe imediato e ao responsável técnico por escrito e de maneira sigilosa, as irregularidades que detectar em sua área de trabalho.

Art. 3º. É um direito do Cirurgião-Dentista recusar-se a exercer sua profissão em instituição pública ou privada onde as condições de trabalho não sejam dignas, ou possam prejudicar o paciente, devendo neste caso suspender suas atividades individual ou coletivamente, ressalvadas as situações de urgência/emergência.

Parágrafo único: A comunicação ao Conselho Regional e Odontologia da decisão deve ser imediata.

Art. 4º. Recomenda-se que na assistência odontológica ambulatorial deva ser atendido, no máximo, um paciente em cada trinta minutos, sem prejuízo ao que estabelece o inciso VII do artigo 5º do Código de Ética Odontológica.

Art. 5º. Recomenda-se que nos serviços de urgência/emergência o limite de pacientes atendidos seja de um paciente a cada 30 (Trinta) minutos, respeitando-se a decisão do Cirurgião-Dentista de ultrapassar, ocasionalmente, este número, considerando sua capacidade de trabalho e o fundamental respeito aos padrões éticos.

§ 1º. Nos atendimentos cirúrgicos de alta complexidade, deverão ser observados os princípios do bom senso e da razoabilidade e consideradas as condições físicas e mentais dos Cirurgiões-Dentistas.

§ 2º. O responsável técnico pelo serviço deverá comunicar, por escrito, ao gestor e/ou administrador dos serviços de saúde a necessidade de provimento de Cirurgiões-Dentistas assegurando a qualidade do atendimento.

Art. 6º. Nos serviços de urgência/emergência é vedado ao Cirurgião-Dentista plantonista realizar turnos superiores a 12 (Doze) horas ininterruptas, sendo ainda recomendado que se observe intervalo mínimo de 48 (Quarenta e oito) horas entre os plantões, inclusive aos sábados, domingos e feriados.

§ 1º. No caso de plantões a distância será admitido o plantão de até, no máximo, 24 (Vinte



No ano passado, primeira edição reuniu cerca de 100 marcas expositoras e 11 mil visitantes

CRO-PE promove 1º Fórum Norte/Nordeste de Odontologia



Evento acontecerá durante a segunda edição da HospitalMED, de 25 a 28 de agosto, no Centro de Convenções de PE

O CRO-PE participa entre os dias 25 e 28 de agosto, no Centro de Convenções de Pernambuco, da edição 2014 da Hospital MED. O evento, o maior encontro hospitalar das Regiões Norte-Nordeste, reúne feira de produtos, equipamentos, serviços e tecnolo-

gia para hospitais, laboratórios, clínicas, farmácias e consultórios.

Nos dias 27 e 28, das 16h às 22h, o CRO-PE promoverá o 1º Fórum Norte-Nordeste de Odontologia, onde serão discutidas propostas a serem levadas para a III Assembleia Nacional das Especialidades Odontológicas (Aneo), promovida pelo Conselho Federal de Odontologia nos dias 13 e 14 de outubro, em São Paulo. A Aneo tem como objetivo atualizar as Normas Gerais do CFO sobre as especialidades, por meio de discussão ampla e participativa.

“A Odontologia pernambucana não poderia deixar de participar ati-

vamente de uma oportunidade ímpar como esta para os profissionais de saúde das Regiões Norte e Nordeste. Convocamos todos os professores e coordenadores de cursos lato sensu e stricto sensu para participarem”, disse o presidente do CRO-PE, Rogério Zimmermann. O 1º Fórum Norte-Nordeste de Odontologia será realizado no Auditório Ribeira.

A primeira edição, realizada em 2013, reuniu cerca de 100 marcas expositoras e 11 mil visitantes qualificados com cobertura dos principais veículos de mídia regional e nacional. Os expositores apresentaram as principais novidades e tendências em produtos, serviços e tecnologias para estabelecimentos de saúde públicos e privados (hospitais, laboratórios, clínicas e consultórios), lojas de produtos médicos e varejistas, distribuidores, secretarias de Saúde, órgãos governamentais e entidades de classe, além de profissionais de saúde. ■

CRO-PE inicia cobrança de dívida ativa via cartório de protesto

Déficit nos últimos 5 anos atinge ao montante de R\$ 2.528.886,74

Com uma dívida ativa que chega a quase R\$ 3 milhões, correspondente aos últimos cinco anos, o CRO-PE dá início à cobrança do débito, via cartório de protesto, aos jurisdicionados que estão inadimplentes com a autarquia e que após três tentativas de cobrança não responderam ao CRO-PE. Pela legislação da Responsabilidade do Administrador Público, a renúncia de receitas pela não cobrança da dívida ativa é uma ação ilícita que caracteriza o ato da improbidade administrativa por parte da gestão, passível, inclusive, de ações penais previstas na lei.

Após a estruturação dos processos contábeis nos primeiros meses de gestão, o CRO-PE, diante do alto valor da Dívida Ativa, enviou, ainda em outubro de 2013, a 1ª Carta de Cobrança aos inadimplentes, cuja resposta em termos de arrecadação foi irrisória, ou seja, apenas 6,9% do total cobrado. Baseado no primeiro insucesso de cobrança, o setor, em maio de 2014,

novamente, voltou a conscientizar os inadimplentes com a reiteração da 2ª Carta de Cobrança, sendo encaminhada, em julho de 2014, a 3ª Carta de Cobrança, última tentativa antes do cumprimento da decisão da diretoria em executar judicialmente todos aqueles que estão inadimplentes. As cobranças serão enviadas ao Cartório a partir do dia 2 de agosto de 2014.

“Cientes da responsabilidade gerencial do órgão, delegada à gestão atual por mais de 75% dos Cirurgiões-Dentistas do nosso Estado e visando o compromisso de dar prosseguimento ao Programa de Recuperação da Dívida Ativa, estamos em busca de uma solução para o alto índice de inadimplência que afeta o nosso Conselho de Classe. Chamamos à responsabilidade todos os companheiros inadimplentes, convocando-os ao cumprimento de suas obrigações perante o CRO-PE, cuja gestão muito depende dessa contribuição. Nossas intenções são, além da recuperação desses valores,

conscientizar os atuais inadimplentes dos benefícios que a quitação trará para o cumprimento dos objetivos da autarquia”, ressalta o tesoureiro do CRO-PE, Rinaldo Ramos de Araújo.

“Com o recebimento desse passivo acumulado de quase 3 milhões de reais, a atual gestão do CRO-PE poderia contratar novos fiscais, ampliando expressivamente a fiscalização, além das novas delegacias no interior para atender às demandas da categoria. Além disso, investimentos em mais campanhas de valorização profissional poderiam estar em andamento. Por tudo isso, preocupado com sua saúde financeira, o CRO-PE está tomando a providência em relação ao problema. Não se pode permitir que os maus pagadores prejudiquem a categoria”, comenta o secretário do CRO-PE e presidente da Comissão Permanente de Licitação, Alfredo de Aquino Gaspar Júnior. ■

ESPECIALIZAÇÃO EM ODONTOLOGIA



Especialização em IMPLANTODONTIA

COORDENAÇÃO

Prof. Dr. Ricardo Andrés Landázuri - CRO-PE 9874

Especialista e Doutor em Implantodontia - UNESP

Especialista e Mestre em Periodontia - UNESP

Prof. Dr. do Curso de Esp. em Reabilitação Cirúrgica e Protética de Máxilas Atróficas - São L. Mandic - SP

Prof. Curso Mestr. e Doutorado em Implantodontia - S.L.M

PROFESSORES CONVIDADOS

Prof. Dr. Carlos Eduardo Francischone - São Leopoldo Mandic - USP - CRO-RJ 10642

Prof. Dr. Reginaldo Higueronza - São Leopoldo Mandic - CRO-SP 35345

Prof. Dr. Biao Macarantônio Júnior - UNESP - SP - CRO-SP 82227

Prof. Dr. Luis Antônio Borelli Baraco - UNESP - SP - CRO-SP 101684

Prof. Ms. José Márcio Barbosa Leite do Amaral - UNIVES - Santos - SP - CRO-SP 150778

Prof. Dr. Wagner Nunes de Paula - Doutor em Implantodontia - CRO-GO 6703

Prof. Dr. Rubens Spin Netto - Mestre e Doutor em Periodontia - CRO-SP 86447

Prof. Dr. Humberto Schowartz Rito - Mestre e Doutor em Periodontia - CRO-GO 11136

Prof. Ms. Egonoff Chagas - Mestre e Especialista em Implantodontia - CRO-SP 65666

Prof. Dr. Lucas Amaral Fontana - Doutor e Especialista em Implantodontia - CRO-SP 99770

4ª TURMA

Aperfeiçoamento em ORTODONTIA

COORDENAÇÃO

Prof. Dr. Edvaldo de Melo Pinto - CRO-PE 2085

Prof. Dr. Artur Lira Gomes - CRO-PE 3569 | Prof. Dr. José Romero Souto - CRO-PE 5514

Prof. Dr. João Batista Sobrinho - CRO-PE 3253 | Prof. Dr. Pedro Paulo Costa Gondim - CRO-PE 3610

Aperfeiçoamento em CIRURGIA BUCO-MAXILO-FACIAL

COORDENAÇÃO

Prof. Nelson Studart Rocha - CRO-PE 7671

EQUIPE Fábio Andrey Costa Araújo - Especialista, Mestre e Doutorando em CTBMF - CRO-PE 8428

Fabírcio Souza Landim - Especialista e Mestre em CTBMF - CRO-PE 9076

2ª TURMA

Curso de Rotatória

COORDENAÇÃO

Prof. Dr. Roberto Santos - CRO-PE 1797

Preparo de sistema de canais radiculares com instrumentos movidos a motores de rotação contínua e motores com rotação recíprocante.

Imersão em LAMINADOS

COORDENAÇÃO

Prof. Dr. Sebastião Aureliano de Melo - CRO-PE 3366

Especialista em Prótese Dental / Mestre em Dentística

CONVIDADOS

José Eurípedes De Oliveira - CRO-PE 8963 (Especialista em Cerâmicas e Implantodontia)

Especialização em ENDODONTIA

COORDENAÇÃO

Prof. Dr. Roberto Santos - CRO-PE 1797

PHD em Odontologia / Mestre em Ciências da Odontologia

CONVIDADO

Prof. Fábio Gomes - Doutor em Odontologia - CRO-CE 3881

EQUIPE Prof. Roberto Santos - Doutor em Odontologia - CRO-PE 1797

Prof. Rebeca Ferraz de Menezes - Mestre em Odontologia - CRO-PE 9260

Aperfeiçoamento em ENDODONTIA

COORDENAÇÃO

Prof. Dr. Roberto Santos - CRO-PE 1797

PHD em Odontologia / Mestre em Ciências em Odontologia

Aperfeiçoamento em IMPLANTODONTIA

COORDENAÇÃO

Prof. Dra. Nadja Lopes - CROPE 4817

Mestre e Especialista em Implantodontia

CONVIDADOS

Prof. Dr. Luis Antônio VIOLIN Dias Pereira - CRM-SP 74005

Prof. Dr. Ricardo Andrés Landázuri - CRO-PE 9874

Prof. Dr. Alessandro Januário - CRO-DF 3712

Prof. Dr. Gorko Cvijic - CRO-SP 90144

Prof. Dr. Luis Otávio Camargo - CRO-SP 54493

EQUIPE

Prof. Nelson Studart - CRO-PE 7671

Prof. Ana Paula Monteiro - CRO-PE 6357

Aperfeiçoamento em FARMACOLOGIA

COORDENAÇÃO

Prof. Dr. Fernando Baeder (SP) - CRO-SP 31353

Especialista em Farmacologia, Doutor (UNICUSUL), Mestre em laser (UNICUSUL 2008), especialista em Farmacologia (UFLA 2004), Habilitação em Analgesia Inalatória com Óxido Nítrico (PUCRJ 2003) e Habilitação em Laser (CFO 2009)

2ª TURMA

Capacitação Clínica em Alinhadores Invisíveis

COORDENAÇÃO

Dr. Francisco Alves de ANDRADE NETO CROCE 3836

Autor do livro: Manual de Ortodontia Estética:

Alinhadores Invisíveis e Ortodontia Linguar

2ª TURMA

Municípios pernambucanos continuam a receber edições da Caravana da Saúde Bucal



Desta vez, cidades da Zona da Mata Sul e Agreste ganharam cursos de atualização e ações de fiscalização

Desenvolvida pela primeira vez no Estado, o projeto *Caravana da Saúde Bucal* mobiliza, desde o início do ano - quando teve sua primeira edição, em fevereiro - profissionais da área da Odontologia que atuam em Pernambuco. O projeto tem proporcionado ações de fiscalização do exercício nas cidades do Interior, com a visita de fiscais em consultórios públicos e privados, além da atualização e cursos de educação continuada, e com a troca de experiência entre Cirurgiões-Dentistas, Auxiliares de Saúde Bucal (ASBs) e Técnicos em Saúde Bucal (TSBs).

A primeira edição do evento ocorreu em Goiana, na Zona da Mata Norte, com cursos de Urgências em Endodontia e Atendimento a Pacientes Especiais. As seguintes foram realizadas em Palmares, no dia 16 de abril, e em Garanhuns, no dia 29 de maio. Todas as cidades que recebem a Caravana são sedes das Gerências Regionais de Saúde (Geres), divisão administrativa da Secretaria de Saúde de Pernambuco, que abrangem dezenas de municípios.



Rogério Zimmermann, Sergilene Rodrigues, Paloma Genu, Juliana Couto e Lúcia Parente



Cirurgiões-dentistas acompanham curso em Garanhuns



Aula sobre cirurgia buco-maxilo-facial foi ministrada por Paloma Genu



Fiscais do CRO-PE reunidos durante caravana em Palmares



Eduardo Vasconcelos e Rogério Zimmermann com ASB's

Nas cidades onde ocorrem o evento, os profissionais têm a oportunidade de atualizar conhecimentos, esclarecer dúvidas a respeito de suas profissões e descobrir como otimizar o atendimento à população. Em Palmares, sede da III Geres e que engloba 22 municípios, foram realizados os cursos de Urgência e Emergência na Atenção Básica, Dentística Simplificada e Biossegurança em Odontologia. A ação também aconteceu em parceria com os conselhos de Fonoaudiologia, Nutrição e Fisioterapia. Durante todo o mês de março, uma campanha educativa foi veiculada em rádios da região a fim de alertar a população a respeito de práticas irregulares na Odontologia.

“O Conselho tem se esforçado para estar presente e atuante não apenas na Região Metropolitana do Recife (RMR), onde existe a

maior concentração de profissionais, mas, principalmente, nas outras regiões do Estado, a fim de dar suporte à população. Sabemos que a presença da entidade traz impactos na qualidade da assistência e no atendimento aos pacientes. Por isso, a interiorização das nossas ações é um dos pilares fundamentais da gestão”, afirma o presidente do CRO-PE, Rogério Zimmermann.

No Agreste, em Garanhuns, profissionais que atuam nos 21 municípios da V Geres foram recebidos com palestras sobre Cirurgia, Prótese, Biossegurança e apresentação dos novos protocolos de fiscalização, além de debate sobre a carga horária profissional. O Conselho também ofereceu serviços do setor de inscrição, como entrega e requerimento de carteiras através de preenchimento de formulários. ■



Categoria recebeu material informativo



Consultórios foram fiscalizados

Anistia de multa a planos de saúde: CRO-PE atua a favor de veto presidencial

Telegrama para expressar desacordo foi enviado à presidência no fim de abril

A polêmica envolvendo a decisão da presidente Dilma Rousseff em vetar a emenda incluída na medida provisória 627/13, que trata da tributação de empresas brasileiras no exterior, estabelecendo teto para a aplicação de multas às operadoras de saúde, teve a participação ativa de órgãos de defesa do consumidor, entidades e Conselhos Regionais da área da Saúde. A repercussão e a pressão de instituições sobre a proposta de perdão de cobranças e descontos para o pagamento de multas fez com que o veto fosse assinado no dia 12 de maio, sendo publicado no Diário Oficial da União no dia 14 do mesmo mês. O Conselho Re-

gional de Odontologia (CRO-PE) emitiu no final de abril um telegrama em discordância à medida. “Como sabemos todos, as agências reguladoras exercem fundamental papel fiscalizador, servindo, muitas vezes, para balizamento de políticas regulamentares ao setor. Desse modo, a Agência Nacional de Saúde Suplementar deve ser fortalecida em sua condição de agente regulador da saúde suplementar, não o contrário, como faticamente ocorrerá. Com efeito, da forma como proposta, a Medida Provisória implicará em um incentivo ao desrespeito à Lei por parte das operadoras de planos de saúde. Além do mais, a inclusão do artigo 101 é imoral, afrontando os princípios mais essenciais da coisa pública”, ressalta o documento, assinado pelo presidente do CRO-PE, Rogério Zimmermann. ●

CONSELHO REGIONAL DE ODONTOLOGIA DO RECIFE

<<À Excelentíssima Senhora Presidente da República Federativa do Brasil.

Recife, 29 de abril de 2014.

Assunto: Veto ao artigo da MP 627/2013 que fixa limitações à aplicação de sanções pela ANS - Agência Nacional de Saúde Suplementar.

Senhora Presidente,

Pelo presente, vem o Conselho Regional de Odontologia de Pernambuco, CRO-PE, respeitosamente, trazer a Vossa Excelência, pedido de que exerça seu poder de veto em face do Artigo 101 do Projeto de Lei de Conversão nº 02 de 2014 (MP 627/2013), que pretende modificar o Artigo 27, da Lei Federal nº 9.656/98, esta que disciplina a aplicação de multas, pela Agência Nacional de Saúde Suplementar - ANS, em face das operadoras de planos de saúde que infringem os dispositivos daquela Lei Federal.

Como sabemos todos, as agências reguladoras exercem fundamental papel fiscalizador, servindo, muitas vezes, para balizamento de políticas regulamentares ao setor. Desse modo, a Agência Nacional de Saúde Suplementar deve ser fortalecida em sua condição de agente regulador da saúde suplementar, não o contrário, como faticamente ocorrerá.

<Com efeito, da forma como proposta, a Medida Provisória implicará em um incentivo ao desrespeito à Lei por parte das operadoras de planos de saúde. Além do mais, a inclusão do artigo 101 é imoral, afrontando os princípios mais essenciais da coisa pública.

O que esperamos objetivamente, bem como toda sociedade brasileira, Senhora Presidente, é o veto integral ao artigo 101, vistas a caracterização de verdadeiro retrocesso, além dos prejuízos aos usuários de planos de saúde.

Sendo o que nos cabe para o momento, e certos da compreensão e do apoio de Vossa Excelência a um pleito desta relevância, firmamo-nos.

Respeitosamente,

Rogério Dubocssclard Zimmermann>>



Curso de Especialização em Endodontia
Coordenação: Prof.ª Dra. Sandra Sayão - CRO/PE 3184
 Pós-Doutora pela Universidade Buenos Aires – Argentina
 Módulos Mensais (De quinta a Domingo)

Curso de Especialização em Odontologia Legal
Coordenador - Prof. Dr. Luiz Renato Paranhos - CRO/PE 9531
 Pós-Doutor – Unicamp/SP
 Módulos Mensais (De quarta a sábado)

Curso de Especialização em Periodontia
Coordenação: Prof. Cristiano Hooper Pascoal - CRO/PE 10011
 Mestre em Periodontia- São Leopoldo Mandic/SP
 Módulos Mensais (De quarta a domingo)

Curso de Especialização em Estomatologia
Coordenador: Prof. Dr. Sérgio Martorelli - CRO/PE 3000
 Doutor em Estomatologia - UFPA
 Módulos Mensais (De sexta a domingo)

Curso de Especialização em Ortodontia
Coordenação: Prof. Flávio Venícius Alves Silva - CRO/PE 5950
 Mestre em Ortodontia - UNIARARAS/SP
 Módulos Mensais (De quinta a domingo)

Curso de Especialização em DTM
Coordenação: Prof.ª Dra. Renata Fernandes - CRO/PE 5314
 Doutora em Reabilitação Oral- FORP/USP
 Módulos Mensais (De quinta a sábado)

Curso de Especialização em Dentística
Coordenação: Prof. Dr. Rodivan Braz da Silva-CRO/PE-3890
 Doutor em Dentística - FOP/UPE
 Módulos Mensais (De quinta a domingo)

Curso de Atualização em Odontopediatria
Coordenação: Prof. Dr. Geraldo Bosco Lindoso Couto - CRO/PE 428
 Doutor em Odontopediatria- FOP/UPE
 Módulos Mensais (sexta-feira)

Curso de Imersão em Anatomia
Coordenação: Prof. Thiago Luiz de Almeida Silva
 Mestre em Patologia / UFPE
 Carga horária total: 12 horas (8 h teóricas e 4 h práticas)

Curso de Capacitação em Endodontia
Coordenação: Prof.ª Dra. Sandra Sayão - CRO/PE 3184
 Pós - Doutora pela Universidade de Buenos Aires – Argentina
 Carga horária: 48 horas

Informações - (81) 3221-3325 / (81)3037-3325

CLÍNICA FOPCB- INSCRIÇÃO CRO/PE: Nº210
 RESPONSÁVEL TÉCNICO: CD. SÔNIA MARIA DE OLIVEIRA FERREIRA CRO-PE 0652.

INÍCIO DOS CURSOS

AGOSTO DE 2014

ORGULHO DE SER CIRURGIÃO-DENTISTA

CD pernambucano recebe Medalha de Honra



Professor do curso de Odontologia da Associação Caruaruense de Ensino Superior e Técnico (Asces), Uoston Holder recebeu a Medalha de Honra ao Mérito Odontológico Nacional. A homenagem, feita durante a solenidade em comemoração aos 50 anos dos Conselhos Regionais de Odontologia, destacou profissionais que têm contribuído notavelmente para a área de atuação. Lecionando há mais de 50 anos, o Prof. Dr. Uoston é responsável pelo Projeto de Extensão Asa Branca de Prevenção e Combate ao Câncer de Boca. O projeto ganhou reconhecimento nacional ao receber recursos do governo federal para a construção da primeira clínica odontológica especializada no tratamento de câncer de boca. Inaugurada em 2005, a clínica já realizou mais de 100 mil exames, beneficiando populações carentes dos estados de Pernambuco, Paraíba e Sergipe.

O título da experiência na Odontologia



Formado na Faculdade de Odontologia de Pernambuco (FOP/UPE) na segunda turma da instituição, em 1962, o Cirurgião-Dentista Adauto Freire de Menezes sempre procurou aprofundar os conhecimentos na profissão. Especializou-se em Dentística e Radiologia pela Universidade de São Paulo (USP), dos quase 52 anos de exercício da Odontologia, 33 foram dedicados ao magistério. Segundo ele, as transformações pelas quais a profissão passou são impressionantes. “A Odontologia Clínico-Científica passou por várias mudanças. Pude acompanhar o avanço dos aparelhos e dos estudos e procuro sempre me atualizar”, pontuou. Adauto é membro da Associação Brasileira de Odontologia - Seção Pernambuco (ABO-PE), atuando como coordenador da Ouvidoria e colaborador do curso de Aperfeiçoamento de Prótese sobre Implante. Foi pioneiro no uso do laser em Pernambuco.

Reconhecimento e ascensão acadêmica



Formado em 1982 pela Universidade Federal de Pernambuco, o Dr. Belmiro Vasconcelos dedicou grande parte de sua carreira à atuação acadêmica. Especializou-se em Administração de Serviços de Saúde na UFPE, em 1983. Em 1986, adquiriu mais uma especialização - desta vez, em Cirurgia Buco-Maxilo-Facial pela UPE. Em 1989, ingressou na Universidade de Pernambuco como Professor Auxiliar I. Adquiriu o título de Mestre em Cirurgia e Traumatologia Buco-Maxilo-Facial na UPE em 1996 e três anos depois, conquistou o título de Doutor pela Universidade de Barcelona. “Conquistei o meu atual cargo através dos processos seletivos internos e da valorização docente. Hoje sou Professor Associado III com 25 anos completos dentro da FOP”, conta. Segundo ele, os estudantes contam atualmente com muito mais ferramentas que auxiliam no caminho do sucesso. “O mercado de trabalho é difícil e competitivo, mas as possibilidades de estudo foram e estão sendo ampliadas. Em 2002, a FOP implantou o Doutorado em Cirurgia Buco-Maxilo-Facial, que antes só existia nas regiões Sul e Sudeste do país, contribuindo para o crescimento da Odontologia pernambucana do ponto de vista acadêmico”, comemora.



CRO-PE apresenta notícias-crime de exercício ilegal da profissão

Polícia Científica emitirá laudos das perícias; Polícia Civil vai apurar casos denunciados

O CRO-PE encaminhou à 6ª Delegacia de Jaboatão dos Guararapes, na Região Metropolitana do Recife, dez notícias-crime de exercício ilegal da profissão. A entrega foi realizada no dia 16 de junho pelo coordenador da Fiscalização, Igor Moraes, ao delegado titular, Joel Venâncio. Nas notícias-crime, o CRO-PE solicita apuração dos fatos, mediante instauração de inquérito policial e realização de diligências nos estabelecimentos apontados, todos localizados no bairro de Prazeres.

“Ao realizarmos nossas ações de rotina, como a fiscalização em laboratórios de próteses, nos deparamos com estabelecimentos que realizavam atendimento odontológico à população. O controle do exercício ilegal não é uma função do CRO-PE, mas assu-

mimos a responsabilidade, já que essa prática reflete diretamente na segurança da saúde pública e indiretamente na desvalorização do exercício legal. Por isso, estamos denunciando à polícia e acompanhando de perto esse trabalho”, explica Igor Moraes.

O exercício ilegal da Odontologia está disposto no Decreto-Lei 2848, do Código Penal Brasileiro. Segundo o artigo, é vedado exercer, ainda que a título gratuito, a profissão de médico, dentista ou farmacêutico, sem autorização legal. Técnicos e auxiliares em próteses dentárias não podem exercer atos privativos ao Cirurgião-Dentista habilitado legalmente. “Esses profissionais podem responder criminalmente pelo exercício ilegal da Odontologia já que é vedado aos técnicos em prótese dentária prestar,

sob qualquer forma, assistência direta a clientes”, pontuou Igor.

No dia 2 de julho, foram realizadas perícias em seis dos dez estabelecimentos indicados pelo CRO-PE. De acordo com o perito criminal da Secretaria de Defesa Social (SDS), Carlos Souza, o trabalho consiste em reunir indícios que comprovem que no local era exercida a prática ilegal. “Verificamos se no ambiente de trabalho há o instrumental específico utilizado pelo Cirurgião-Dentista, se há instalações semelhantes a um consultório, receituários, entre outros itens”, diz Souza. Depois de serem emitidos laudos da Polícia Científica, será instaurado o termo circunstanciado de ocorrência (TCO) pela delegacia, sendo, então, os profissionais chamados a prestar esclarecimentos na Justiça. ●

Fiscalização apresenta novo protocolo de visitas aos serviços público e privado

Desde abril, autarquia conta com atuação de 13 fiscais no Estado

Representantes da Vigilância Sanitária do Recife e das Gerências Regionais de Saúde (Geres), unidades administrativas da Secretaria Estadual de Saúde, estiveram reunidos no dia 12 de maio, na sede do CRO-PE, com a presidente da Comissão de Fiscalização, Paloma Genú. O encontro teve o objetivo de expor o novo protocolo de fiscalização adotado pelo CRO-PE, além da apresentação dos novos fiscais aprovados por processo seletivo. Segundo o novo protocolo, a avaliação dos fiscais contará com o preenchimento de indicadores a respeito dos consultórios. A avaliação do serviço público levará em consideração indicadores como o número de especialidades oferecidas e a frequência semanal com que os atendimentos



são realizados. “Podemos mostrar a adoção de um novo protocolo cumprido pelos fiscais do Conselho para a visita aos serviços público e privado, mostrando como a fiscalização era feita e quais as mudanças que foram adotadas. Também apresentamos a resolução da interdição ética e firmamos uma parceria com a Vigilância Sanitária do município”, disse Genú.

No início da gestão, a equipe de fiscalização do CRO-PE contava com apenas cinco fiscais. Atualmente, uma

equipe de 13 pessoas realiza o trabalho. “Com muito esforço conseguimos contratar profissionais de nível superior e médio, com isso, ganhamos novos ares e aumentamos o número de visitas aos serviços. Conseguimos alcançar uma média de 280 visitas, totalizando mais de 400 consultórios inspecionados só no mês de maio, por exemplo. A constante fiscalização dos serviços tem trazido mais segurança e apoio por parte do CRO-PE aos Cirurgiões-Dentistas visitados”, avalia Paloma. ■

Fiscais do CRO acompanham ação surpresa da PM

Protético atuava diretamente com pacientes em Camaragibe

O setor de fiscalização do CRO-PE recebeu denúncias sobre atuação ilegal de profissionais Técnicos em Prótese Dentária (TPD), que atuavam no centro de Camaragibe, na Região Metropolitana do Recife. Foi constatado que os protéticos trabalhavam diretamente com pacientes, ação irregular de acordo com o Código de Ética da Odontologia. Responsável apenas pelo exercício legal da profissão, o CRO-PE entrou em contato com a Polícia Militar, que realizou ação surpresa nos consultórios. Durante a visita, acompanhada por dois fiscais do Conselho, o profissional não foi encontrado no local, mas foi aberto um inquérito policial para prosseguir com as investigações na 37ª Circunscrição Policial de Camaragibe.

Em Palmares, durante a I Caravana da Saúde Bucal, evento promovido



pelo CRO-PE na Zona da Mata Sul do Estado, um Técnico em Prótese Dentária também foi flagrado realizando atendimento direto a pacientes. A fiscalização do CRO-PE acionou a Polícia Militar e o protético foi encaminhado à Delegacia da região. ■



Confira depoimentos da equipe de fiscais que atua no CRO-PE e a expectativa para o trabalho:

A expansão da fiscalização no interior e a intensificação do combate aos ilegais são as principais consequências do aumento dos fiscais. A expectativa é triplicar o trabalho da fiscalização, e acredito que esse objetivo será alcançado.



Paloma Rodrigues Genú
Presidente da Comissão de Fiscalização

Pretendemos fechar uma lacuna que permaneceu aberta nas gestões passadas em relação à fiscalização. Nosso objetivo é tornar o exercício da Odontologia ético e digno para valorizar ainda mais a nossa categoria.



Igor Gabriel de Moraes Santos
Coordenador da Fiscalização

Acredito que o aumento e a periodicidade das fiscalizações feitas nos consultórios resultem em melhoras na prática da Odontologia. As visitas constantes dos fiscais podem levar a avanços no trabalho dos Cirurgiões-Dentistas, já que o trabalho da fiscalização é a favor dos profissionais.



Paulo Henrique Pereira Cavalcanti
Área de atuação: Recife/Região Metropolitana

Como fiscal do CRO-PE, espero coibir não só o exercício ilegal da Odontologia, como também as práticas inadequadas de biossegurança.



Carlos Eduardo Azevedo Bezerra dos Santos
Área de Atuação: III Gerência Regional de Saúde - Zona da Mata Sul

Acredito que o trabalho da fiscalização gera aprendizado para todos nós da área odontológica em Pernambuco. Espero que nosso trabalho auxilie na melhoria e valorização da categoria, funcionando como um meio de orientação aos profissionais.



Natália Cordeiro Cardim
Área de Atuação: Recife/Região Metropolitana

Atuo como fiscal há 23 anos no CRO-PE. Trabalho no atendimento ao público, recebendo denúncias, por meio de ligações, e preenchendo formulários que são encaminhados para o setor que irá realizar a apuração do caso.



Adeil Bezerra Leite
Área de Atuação: Recife/Região Metropolitana

A chegada dos novos fiscais fez com que aumentássemos o número de visitas aos consultórios não só da Região Metropolitana, mas também em outras cidades e regiões de Pernambuco. Nosso setor já apresentou uma melhora significativa e vai melhorar mais ainda, pois os novos fiscais têm apresentado um trabalho impecável.



Berta Luiza Gabriela Moreno
Coordenadora da Fiscalização

Antes éramos poucas pessoas para vistoriar os consultórios do Estado inteiro. Depois da entrada dos novos fiscais, as visitas aos consultórios do interior foram intensificadas e estamos conseguindo marcar presença em mais municípios de Pernambuco, principalmente aqui no interior.



Tiago Augusto Alves de Souza
Área de Atuação: IV Gerência Regional de Saúde - Agreste Central

Espero conseguir dar mais valor à profissão. O trabalho da fiscalização também envolve a conscientização dos profissionais, para que eles possam agir de maneira correta e melhorar a categoria de uma forma geral.



Julyanna Jacinto de Arruda
Área de atuação: Goiana/Limoeiro

O aumento da fiscalização pode trazer uma mudança no quadro da Odontologia. Há muitas coisas erradas e, sem a ajuda das denúncias, não conseguiríamos chegar até elas. Essa é uma forma de aumentar a qualidade dos atendimentos e do nível do trabalho da nossa categoria.



Juliana Rafaelle Couto Silva
Área de Atuação: V Gerência Regional de Saúde - Agreste Meridional

A nossa intenção é fazer valer o Código de Ética Odontológica, em prol da própria categoria e da população, que poderá ter atendimento em saúde bucal dentro de princípios mais elevados. A constante fiscalização vai fazer com que os que não seguem regularmente o Código de Ética adquiram essa cultura.



Carlos Antonio de Souza
Área de atuação: Recife/Região Metropolitana

O número de visitas aos consultórios está equilibrado entre os profissionais do setor, o que é muito bom. As fiscalizações estão sendo feitas com maior abrangência, não só na Região Metropolitana, como também no interior do Estado.



Danielle Maria Frej Lemos Pereira
Área de Atuação: Recife/Região Metropolitana

Espero que o exercício da Odontologia se torne mais ético e que o Conselho consiga se aproximar mais dos profissionais. A receptividade dos fiscais nos consultórios está sendo grande e isso com certeza trará mudanças para a Odontologia em Pernambuco.



Andreia Moreira de Souza Barros
Área de Atuação: Recife/Região Metropolitana

CRO-PE realiza ações durante 22º Copeo

Nos quatro dias de evento, autarquia promoveu palestras, debates, oportunizou encontros e realizou serviços

Entre os dias 3 e 6 de abril, o CRO-PE participou do 22º Congresso Pernambucano de Odontologia (Copeo), evento oficial da Associação Brasileira de Odontologia (ABO Nacional) e da Sociedade dos Cirurgiões Dentistas de Pernambuco (SCDP/ABO-PE), no Centro de Convenções. A autarquia promoveu palestras, reuniões, debates e ações direcionadas aos congressistas, Cirurgiões-Dentistas, estudantes de Odontologia, além de profissionais de áreas afins. Com estandes e espaço exclusivo, os profissionais puderam realizar os mesmos serviços oferecidos na sede, como inscrição, segunda via de cédula e carteira e boletos da anuidade, assim como também receberam orientações jurídicas e éticas. Além disso, o CRO-PE promoveu uma campanha de vacinação, em parceria com a Secretaria Estadual de Saúde e Municipal de Olinda, contra hepatite B e tríplice viral (sarampo, caxumba e rubéola). Cerca de mil doses foram aplicadas.

A programação científica do Copeo também contou com a participação do CRO-PE durante os quatro dias de evento. Foram abordados temas como publicidade e propaganda em Odontologia, o papel das entidades na defesa da Odontologia, responsabilidade profissional do Cirurgião-Dentista, Selo de qualidade *versus* Exame de proficiência pela qualidade do ensino, remuneração e a Lei de Transparência, entre outros.

O Conselho também promoveu reunião sobre representação do Conselho Interior pernambucano. Na ocasião, foram discuti-



Luiz Gonçalves, Fernando Varrone, Alexandre Rizuto, Rogério Zimmermann e Jander Pereira



No estande, profissionais puderam realizar os mesmos serviços oferecidos na sede



Participantes puderam tomar vacina contra hepatite B e tríplice viral



Zeneide Carvalho e Rogério Zimmermann em posse de titulares da SBDE



Cátia Guerra recebeu medalha de Honra ao Mérito Odontológico



SOEPE abordou o papel das entidades na defesa da Odontologia



Autarquia homenagou funcionários do CRO-PE



Nova equipe de trabalho da Comissão de Fiscalização foi apresentada



Categoria participou de palestras e cursos

das as estratégias para a aproximação do CRO-PE e dos profissionais que atuam no Interior do Estado. Cerca de cem pessoas participaram das palestras promovidas pelo CRO-PE durante os quatro dias de evento. Durante as palestras do 22º Copeo, os diretores do CRO-PE prestaram uma homenagem a todos os funcionários da autarquia em reconhecimento aos serviços prestados, especialmente durante os dias do Congresso. Funcionárias dos setores de inscrição, contabilidade e secretaria

receberam a homenagem em nome de todos. Também foi apresentada a equipe de fiscais que atualmente faz parte do Conselho.

Durante a solenidade de abertura do Congresso, a Profª Drª Cátia Guerra, membro da Diretoria do CRO-PE, recebeu medalha de Honra ao Mérito Odontológico da Sociedade dos Cirurgiões-Dentistas de Pernambuco. A homenagem também se estendeu ao Prof. Dr. Claudio Heliomar, presidente do 22º Copeo. A entrega das honrarias foi

feita pelo presidente da ABO-PE, Dr. Alexandre Rizuto, e pelos Cirurgiões-Dentistas Gilberto Ramos e Cláudio França.

Na noite do dia 5 de abril, durante o 22º Copeo, aconteceu a sessão solene de posse de Titulares da Sociedade Brasileira de Dentistas Escritores (SBDE). Entre os empossados, o presidente do CRO-PE, Rogério Zimmermann, que recebeu diploma de titular e o distintivo da SBDE das mãos de sua madrinha, Dra. Zeneide Carvalho Leite. ■

CRO-PE amplia atuação e promove atividades no Interior de PE

No intuito de manter o diálogo, fortalecer e estreitar o vínculo entre o CRO-PE, estudantes de Odontologia e profissionais do Interior do Estado, a autarquia vem promovendo, ao longo do ano, uma série de encontros em diversas regiões de Pernambuco. Confira!



Caetés sedia encontro com Coordenadores de Saúde Bucal

Cerca de 180 pessoas participaram do I Encontro de Profissionais e Coordenadores de Saúde Bucal do Agreste Meridional. Com o tema “O Brasil Sorridente e a Política de Saúde Bucal em Pernambuco: dificuldades e perspectivas”, o evento ocorreu no dia 5 de junho, no Centro Municipal de Caetés. A abertura do evento ficou por conta do Coordenador Nacional de Saúde Bucal, Gilberto Pucca, que ministrou uma palestra a respeito do programa Brasil Sorridente, sobretudo no Agreste pernambucano. Simultaneamente, os Auxiliares em Saúde Bucal participaram de um workshop sobre manutenção e esterelização dos

equipamentos odontológicos. Segundo Sergilene Rodrigues, representante do CRO-PE na região e uma das organizadoras do encontro, eventos como esse são importantes para fortalecer e unir os profissionais da Odontologia que atuam no Interior.



Sertão do Pajeú

Sertão do Pajeú

Cirurgiões-Dentistas do serviço público das cidades de Tabira e Serra Talhada, ambas no Sertão do Pajeú, receberam, nos dias 9 e 10 de maio, representantes do Conselho Regional e do Sindicato dos Odontologistas de Pernambuco (Soepe), em uma ação integrada. Durante a primeira parada, em Serra Talhada, foram discutidos pontos como a criação de um Plano de Cargos e Carreiras e atualização salarial para a categoria. Já em Tabira, houve o I Encontro do CRO-PE com os dentistas que atuam nos Postos de Saúde da Família. Estavam presentes o presidente do CRO-PE, Rogério Zimmermann, o presidente da Comissão de Comunicação, Eduardo Vasconcelos, e Ailton Coelho, presidente do Soepe.



Agreste Central

Agreste Central

No dia 28 de maio, o CRO-PE promoveu o simpósio Responsabilidade Civil do Profissional de Saúde, na cidade de Caruaru, no Agreste. O evento foi conduzido pelo presidente do CRO-PE e professor da Universidade Federal de Pernambuco, Rogério Zimmermann, e pelo Promotor de Justiça da 10ª Promotoria de Justiça Criminal e professor da Faculdade Ascens, George Diógenes Pessoa. A relação de temas do mundo jurídico com as atividades realizadas pelos Cirurgiões-Dentistas assegurou um debate dinâmico e interessante para os participantes.



Sertão do Moxotó

Sertão do Moxotó

Pleiteando por uma estrutura física adequada ao curso, estudantes de Odontologia da Universidade de Pernambuco (UPE) - Campus Arcoverde, contam com a colaboração do CRO-PE para conquistarem espaço para aulas práticas. Desde a abertura da graduação, no Sertão do Estado, há dois anos e meio, os alunos não contam com clínicas e pré-clínicas para praticarem o que aprenderam na teoria e estão à espera pela entrega de equipamentos. No dia 20 de maio, um encontro reuniu representantes da Secretaria Estadual de Saúde (SES), UPE e CRO-PE. As turmas do quinto e sexto períodos ainda não passaram por experiências práticas e assistem às aulas numa escola municipal da cidade.

ARTIGO

Prontuário Odontológico: Garantia do Cirurgião-

Por Adriana Paula Santiago*



A documentação odontológica tem assumido papel de importância na vida do Cirurgião-Dentista. Embora não haja padronização quanto a sua elaboração, a sua presença, seja física ou digital, é essencial para a prática do exercício profissional clínico, para organização administrativa, e também como prova documental acerca de problemas de ordem legal, tais como os relacionados à responsabilidade profissional, casos de identificação humana e outros.

A documentação odontológica faz parte do que atualmente se chama prontuário odontológico, que é o conjunto de toda documentação obtida durante o tratamento do paciente. Este compreende, além da ficha clínica, que compõe informações como identificação do paciente, anamnese, exames físicos e clínicos, termo de consentimento livre e esclarecido, planejamento e intercorrências dos atendimentos. O prontuário deve conter os documentos complementares, ou seja, receitas, atestados, contratos de prestação de serviços odontológicos, além de radiografias, tomografias, modelos de estudo, fotografias, orientações pós-operatórias, entre outros.

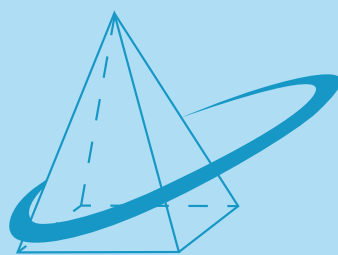

CEAO

Centro de Estudos Científicos e Assistência Odontológica

CRO-PECL nº 418 | Dr^a Izabel Cristina Barbosa de Moura Souza CRO/PE nº2336

Mini residência em Clareamento Dental e Laserterapia de baixa potência

Ministrantes |

Prof. André Figueirôa – PE CRO/PE 5296

Prof.^a. Janaína Salmos PROF.^a CONVIDADA CRO/AL 3276

Duração | 3 Módulos

Extensão em Odontologia Estética

Ministrantes |

Prof. André Figueirôa – PE CRO/PE 5296

Prof. Carlos Canto – PE CRO/PE 2396

Prof. Rodivan Braz – PE CRO/PE 3890

Duração | 12 Módulos

Curso de PPR e prótese total monomaxilar

Ministrantes |

Prof. Ricardo Pereira – PE CRO/PE 5604

Prof. Veridiano Almeida – PE CRO/PE 4182

Duração | 12 Módulos

Imersão em Laminados Cerâmicos e Lentes de Contato Odontológica

Ministrantes |

Prof. André Figueirôa – PE CRO/PE 5296

Prof. Rodivan Braz – PE CRO/PE 3890

Prof. José Eurípedes – PE CRO/PE 8963

Prof.^a Viviane Mergulhão – PE CRO/PE 5159

Duração | 3 Módulos

Curso de endodontia

Ministrante |

Prof. Mário Leonardo – SP CRO/PE 10076

Prof. Marcos Beleza – PE CRO/PE 3615

Duração | 12 Módulos

Rua Emboabas, Nº 79,
Santo Amaro, Recife – PE
(81) 3231.0031 | (81) 3423-9132cursos@ceaope.com.br
<http://www.ceaope.com.br>

Curso de ortopedia funcional dos maxilares

Ministrante |

Prof.^a Sônia Soares – PE CRO/PE 3425

Duração | 18 Módulos

Curso de especialização e aperfeiçoamento em ortodontia

Coordenadora | Prof.^a Sônia Soares – PE CRO/PE 3425

Professor convidado: Prof. Dr. Paulo Nouer – SP CRO/SP 32253

Duração | 42 Módulos

Dentista contra processos?

Ainda há quem insista em utilizar-se da memória para o registro de todas estas informações, dispensando o prontuário odontológico. Há também os que ainda empregam as antigas fichas clínicas, muitas vezes recebidas como brindes em congressos odontológicos, e que continham unicamente um odontograma na face anterior e espaço para orçamentos e atendimentos realizados na face posterior. No entanto, não se pode esquecer que com o advento do Código de Defesa do Consumidor, o tempo de guarda destas informações, para o caso de reclamações quanto aos danos por serviços prestados, é por muitos interpretado como para a “vida inteira” e, neste sentido, não se deve confiar tanto assim nas recordações dos atendimentos realizados, algumas vezes há tanto tempo.

E ainda, vale ressaltar que o Código de Ética Odontológica destinou um capítulo inteiro para os “Documentos Odontológicos”. Ele estabelece sua obrigatoriedade de elaboração, manutenção e guarda em arquivo próprio, bem como apresenta extenso rol de infrações éticas relacionadas, das quais gostaria de chamar atenção para uma, que tem corriqueiramente acontecido, não

se sabe se por desconhecimento ou por receio do próprio profissional: a prevista no primeiro inciso, I- “negar, ao paciente ou periciado, acesso a seu prontuário, deixar de lhe fornecer cópia quando solicitada (...)”. A documentação odontológica é do paciente e a sua guarda é do profissional. Nos casos em que o dono das informações, ou seja, o paciente, solicitar a sua documentação odontológica, esta deverá ser entregue ao mesmo, sob pena de responsabilização ética e até mesmo legal, pela privação do acesso as suas informações.

Diante de todas estas considerações, pode-se afirmar que o Prontuário Odontológico é uma importante ferramenta de defesa, mas não de garantia contra possíveis processos em face do Cirurgião-Dentista. O profissional documentado tem o registro dos dados que permitem a condução do pré e pós tratamento de seu paciente, e este será a principal prova do seu cuidado e diligência profissional, que o auxiliará ao êxito profissional e satisfação de seu paciente. ●

* Presidente da Comissão de Prevenção a Propaganda Irregular
CRO-PE n.4975

TOTALMENTE DIGITAL



radioface®

Desde
1989

www.radioface.com.br

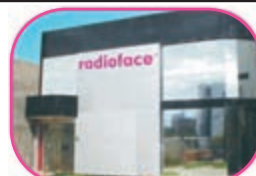

Unidade Derby
CRO - PE - EPAO - 128

Av. Agamenon Magalhães, 3730
Fone: 81 - 3423.3477

Responsável Técnico:
Prof.: João Batista Sobrinho - CRO 3253 PE



Unidade Boa Viagem
CRO - PE - EPAO - 49

Rua José Aderval Chaves, 162
Fone: 81 - 3465.5269

Responsável Técnico:
Dra. Solange Nascimento - CRO 4331 PE

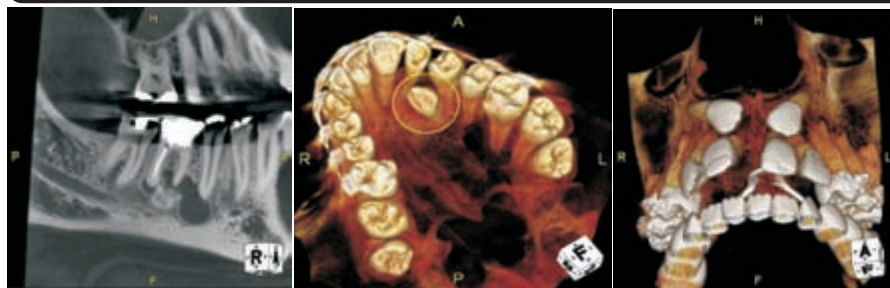

PREXION 3D

Há 2 anos mostrando imagens de tomografia de altíssima resolução (PREXION 3D) aplicada no diagnóstico de problemas endodônticos, periodontais, traumatismo dental e planejamento de implante.



DOLPHIN IMAGING

Realizamos documentações ortodônticas digitais em 2D e 3D a partir de volume tomográfico.

ATENÇÃO CIRURGIÕES DENTISTAS!

URGÊNCIA de resultado de tomografia sob consulta

Sinta segurança. Nossos laudos são dados pelos RADILOGISTAS abaixo:

Prof.: João Batista Sobrinho

CD.ESP.MS.DDS.CRO 3253 PE

e-mail: joabatista@radioface.com.br

Fone: 81 - 9975.0383

30 anos de radiologia

Dra. Solange Nascimento

CD.ESP.CRO 4331 PE

e-mail: solangenavarro@radioface.com.br

Fone: 81 - 9975.7063

20 anos de radiologia

Profª.: Luciane Araújo

CD.ESP.MS.DDS.CRO 4994 PE

e-mail: luciane@radioface.com.br

Fone: 81 - 9975.7106

20 anos de radiologia



CRO-PE firma parceria com escola de idiomas Wizard

O convênio garante 50% de desconto nos cursos de Inglês e Espanhol das unidades Wizard Bongi, Imbiribeira e Casa Forte, no Recife. O desconto é destinado às modalidades Wizard de Ensino (exceto a VIP, em que há somente o professor e o aluno) e também é válido para cônjuges e dependentes de primeiro grau dos profissionais inscritos no Conselho. Para receber o abatimento na mensalidade é preciso apresentar, no ato da matrícula, a carteira do CRO-PE ou algum outro documento que comprove o vínculo com a autarquia.



Inscritos terão desconto em Academia da Zona Sul do Recife

O CRO-PE assinou convênio com a Academia Companhia Athletica, localizada no Shopping RioMar (Av. República do Líbano, 251 - Salão 5006, Setor 502 - Pina). Adultos matriculados no plano semestral terão isenção de matrícula, carteira da academia e estacionamento gratuito (por 3 horas diárias) durante o período de treino e horário de funcionamento da academia. O desconto é estendido a parentes de primeiro grau (cônjuges, pais e filhos).



OARF forma primeira turma de Auxiliares em Saúde Bucal

Vinte e três alunos da primeira turma de Auxiliares em Saúde Bucal formaram-se pela Odontoclínica de Aeronáutica de Recife (OARF). A solenidade aconteceu no auditório do Hospital de Aeronáutica, em Piedade, Jaboatão dos Guararapes, com a presença do presidente do CRO-PE, Rogério Zimmermann, do diretor do Hospital da Aeronáutica, o Coronel Médico Jan Emidio Justi, o diretor da OARF, Coronel Dentista Mario Marsil Xavier da Silva e o Tenente Coronel Flávio Alves Ribeiro.



FPF sedia debate sobre Odontologia do Esporte

A Faculdade de Odontologia de Pernambuco, a Academia Brasileira de Odontologia do Esporte (Abroe) e o CRO-PE, promoveram, em parceria com a Federação Pernambucana de Futebol (FPF), no dia 6 de junho, debate sobre a Odontologia do Esporte, com o palestra Odontologia e Medicina proporcionando saúde ao atleta e seu custo benefício para o clube, ministrada pelo Cirurgião-Dentista, Marcelo Lasmar, membro da Equipe de Saúde do Atlético Mineiro e Minas Tênis Clube. O debate aconteceu na sede FPF e terá nova edição em agosto. O evento contou com a participação do tesoureiro do CRO-PE, Rinaldo Ramos.



CRO-PE marca presença no 3º Congresso Paraibano de Odontologia

Com o tema Odontologia de qualidade com responsabilidade e ética, o Conselho Regional de Odontologia da Paraíba (CRO-PB) realizou, entre os dias 5 e 7 de junho, em Campina Grande, o 3º Congresso Paraibano de Odontologia. O presidente do CRO-PE, Rogério Zimmermann, ministrou o curso *Aspectos éticos e legais do exercício da Odontologia*.

AVISO DE CENSURA PÚBLICA

Acordam os membros do Plenário do Conselho Regional de Odontologia de Pernambuco, por unanimidade, julgar procedente a denúncia, condenando o cirurgião-dentista Aderilton Godê de Vasconcelos, por ter infringido o Art.5º Inciso VIII, Art. 7º Incisos II, III, IV, XII e Art.12º Inciso V do Código de Ética Odontológica vigente a época, aplicando a pena de **Suspensão do Exercício Profissional por 20** (vinte) dias (**Art. 40, Inciso IV do Código de Ética Odontológica**)

Recife, 14 de julho de 2014

Rogério Dubosselard Zimmermann, CD Presidente

AVISO DE CENSURA PÚBLICA

Acordam os membros do Plenário do Conselho Regional de Odontologia de Pernambuco, por unanimidade, julgar procedente a denúncia, condenando a cirurgiã-dentista ELISABETH ALMEIDA LINS DE ARAUJO, CD, por ter infringido o Capítulo XIV (Da Comunicação / Seção I - Do Anúncio, Da Propaganda e Da Publicidade Art. 34, incisos I, V, VII, XIII, e Art. 35 do Código de Ética Odontológica, aplicando, a pena de CENSURA PÚBLICA, EM PUBLICAÇÃO OFICIAL, prevista no (**Art. 40, Inciso III do Código de Ética Odontológica**) vigente a época.

Recife, 15 de Julho de 2014

Rogério Dubosselard Zimmermann, CD Presidente

AVISO DE CENSURA PÚBLICA

Acordam os membros do Plenário do Conselho Regional de Odontologia de Pernambuco, por **unanimidade**, julgar procedente a denúncia, condenando a cirurgiã-dentista **Vilma Leite**, por ter infringido o Capítulo XIV (Da Comunicação / Seção I - Do Anúncio, Da Propaganda e Da Publicidade Art. 34, incisos I, VII, do Código de Ética Odontológica, aplicando, a pena de CENSURA PÚBLICA, EM PUBLICAÇÃO OFICIAL prevista no (**Art. 40, Inciso III do Código de Ética Odontológica**) vigente a época

Recife, 15 de julho de 2014

Rogério Dubosselard Zimmermann, CD Presidente

AVISO DE CENSURA PÚBLICA

Acordam os membros do Plenário do Conselho Regional de Odontologia de Pernambuco, por **unanimidade**, julgar procedente a denúncia, condenando a cirurgiã-dentista TÉRCIA MARIA NÁPOLES MEDEIROS FILGUEIRA, por ter infringido o Capítulo XIV (Da Comunicação / Seção I - Do Anúncio, Da Propaganda e Da Publicidade Art. 34, incisos I, V, VII, XIII, e Art. 35 do Código de Ética Odontológica, aplicando, a pena de CENSURA PÚBLICA, EM PUBLICAÇÃO OFICIAL e PENA PECUNIÁRIA de 5 (cinco) vezes o valor da anuidade do cirurgião-dentista (**Art. 40, Inciso III e Art. 45 do Código de Ética Odontológica**) vigente a época.

Recife, 27 de Junho de 2014

Rogério Dubosselard Zimmermann, CD Presidente

EPAO-197



Instituto de Aperfeiçoamento
Profissional Odontológico

CURSOS 2014

ATUALIZAÇÃO CIRÚRGICO EM IMPLANTODONTIA

Coordenador: Prof. Dr. Paulo Guerreiro - CRO-PE 5276
Convidados: Prof. Dr. José Sandro Pereira da Silva - CRO-PE 2243
Prof. MSc. Gilvan Cutrim - CRO-PE 4207
Público Alvo: Cirurgiões Dentistas
Carga Horária: 96 horas/ aula
Número de Vagas: 15
Duração do Curso: 6 meses (módulos mensais)
Horários: Sexta: Tarde/Noite e Sábado: Manhã/Tarde

CURSO AVANÇADO FACETAS DE PORCELANA E INLAY/ONLAY

Coordenador: Prof. MSc. Gilvan Cutrim - CRO-PE 4207
Convidados: Prof. Dr. Guilherme Carpena Lopes - CRO-SC 4217
Prof. Dra. Andressa Ballarin - CRO-SC 11345
Público Alvo: Cirurgiões Dentistas
Carga Horária: 32 horas
Natureza do Curso: Teórico/prático com atendimento a pacientes

ATUALIZAÇÃO EM PRÓTESE FIXA

Coordenador: Prof. MSc. Gilvan Cutrim - CRO-PE 4207
Convidados: Prof. Paulo Guerreiro - CRO-PE 5276
Prof. Jorge Mendes - CRO-PE 3978
Prof. Tommaso Lira - CRO-PE 6642
Prof. Dr. Fábio Roberto - CRO-PE 5323
Público Alvo: Cirurgiões-dentistas
Carga Horária: 160 horas
Duração: 10 Meses
Horários: Sábado: 08:00 às 18:00h (Quinzenal)
Natureza: Teórico/prático com atendimento à pacientes

ATUALIZAÇÃO EM PRÓTESE SOBRE IMPLANTES

Coordenador: Prof. MSc. Gilvan Cutrim - CRO-PE 4207
Convidados: Prof. Dr. Dalton Matos Rodrigues - CRO-RN 2627
Prof. Dr. Paulo Guerreiro - CRO-PE 5276
Carga Horária: 96 horas
Número de Vagas: 12
Duração: 06 meses (Módulos Quinzenais)
Natureza: Teórico/prático com atendimento a pacientes
Horários: Sextas Tarde/Noite e Sábados Manhã/Tarde

CIRURGIA AVANÇADA EM IMPLANTODONTIA

Coordenador: Dr. Paulo Guerreiro - CRO-PE 5276
Convidados: Prof. Dr. José Sandro Pereira da Silva - CRO-RN 2243
Prof. Dr. Marcelo Medeiros - CRO-PE 5258
Prof. MSc. Gilvan Cutrim - CRO-PE 4207
Público Alvo: Cirurgiões Dentistas
Número de Vagas: 12
Duração: 06 meses (módulos bimestrais)
Natureza: teórico / prático com atendimento à pacientes
Conteúdo: - Cirurgia da levantamento de seio
- Enxertos autógenos aposicionais (mento e retromolar)
- Implante zigomático

INFORMAÇÕES:

81 3427.3636 / 3242.2544 / cursos@iapodonto.com.br
Rua Manoel Arão, 92 - Espinheiro-Recife/PE - CEP 52020-100

COMUNICAÇÃO



CRO-PE na mídia

Desde o início da gestão, o CRO-PE busca ampliar o contato com os profissionais da categoria e com a população em geral utilizando os mais variados produtos e meios, como peças gráficas, spots de rádio, mobilizações nas ruas e nas mídias sociais. A assessoria de comunicação tem papel

fundamental nesse processo, pois é o canal entre a autarquia e os veículos da imprensa, responsável por atender às demandas da mídia. O Conselho pauta positivamente os meios de comunicação, com o envio de informações sobre as ações desenvolvidas pelo CRO-PE em todo o Estado.

CRO amplia e diversifica canais de comunicação

A partir de 2014, os números de visualizações de conteúdos na internet relacionados a eventos e campanhas do Conselho aumentaram significativamente. Vídeos, textos e imagens são compartilhados para toda a categoria, buscando informar os leitores e analisar a repercussão das ações do CRO-PE. Ferramentas como Facebook, Youtube,

Twitter, Site e Newsletter são utilizadas para divulgar atividades, eventos e campanhas do Conselho. Os conteúdos são compartilhados por essas diversas plataformas *online*. Também são produzidos materiais informativos, como a revista institucional e outras publicações como cartazes e *folders*, com o objetivo de levar informação de qualidade.



De janeiro a julho de 2014, passamos de 1.684 a **2.152** curtidas.
facebook.com/cro.pernambuco



Plataforma de divulgação imediata de conteúdo.
twitter.com/CRO_PE



Em **8** meses, foram mais de **600** visualizações de vídeos.
youtube.com/ImprensaCROPE



Principal ferramenta *online* de compartilhamento com **54.296** visitas, de janeiro a julho de 2014
cro-pe.org.br



Informativo enviado semanalmente a mais de **1,1 mil** pessoas. Cadastre seu e-mail.



Além dos **7 mil** exemplares da versão impressa, as edições também são disponibilizadas no *site*.



ARTIGO

A relação entre os planos de saúde e os Cirurgiões-Dentistas

Por Isaac Ferreira Gomes de Medeiros*



Inicialmente, cumpre mostrar que sob nenhuma hipótese poderão as operadoras de planos de saúde se negar a realizar procedimentos de natureza Odontológica, bem como exames complementares ou de caráter diagnóstico, quando solicitado pelo Cirurgião-Dentista assistente e expressamente previstos no rol imposto pela Resolução 211/2010 da Agência Nacional de Saúde Suplementar (ANS).

Os planos privados de assistência à saúde estão obrigados a fornecer atendimento odontológico, quando regularmente contratados, sem imposição de limites financeiros no que tange aos procedimentos cobertos pela operadora, quando solicitado pelo Cirurgião-Dentista assistente, respeitadas as diretrizes impostas pelas normas acima mencionadas.

A Lei 9.656/98 prescreve que as prestadoras não podem impor limite financeiro aos procedimentos cobertos pelas operadoras, devendo garantir o acesso a atendimento por profissionais de saúde livremente escolhidos, integrantes da rede credenciada, visando assistência médica, hospitalar e odontológica. Isto porque a referida Lei define Plano Privado de Assistência à Saúde como sendo o plano que fornece a prestação continuada de serviços e cobertura de custos assistenciais com a saúde, devendo esta ser trata-

da como a manutenção do bem estar fisiopsicológico dos seus usuários.

Segundo a já mencionada Lei 9.656/98, precisamente em seu artigo 12, IV, são exigências mínimas para os planos de referência que incluam atendimento odontológico: a) cobertura de consultas e exames auxiliares ou complementares, solicitados pelo odontólogo assistente; b) cobertura de procedimentos preventivos, de dentística e endodontia; e c) cobertura de cirurgias orais menores, assim consideradas as realizadas em ambiente ambulatorial e sem anestesia geral.

Conforme indicado na Consolidação das Normas para Procedimentos Odontológicos (Resolução CFO-63/2005), precisamente no parágrafo único do artigo 36, verifica-se que “no exercício de qualquer especialidade odontológica o Cirurgião-Dentista poderá prescrever medicamentos e solicitar exames complementares que se fizerem necessários ao desempenho em suas áreas de competência”.

Nesse mesmo sentido, versa a Resolução Normativa 211/2010, da ANS, que dispõe sobre o rol de procedimentos mínimos de cobertura obrigatória pelos planos e operadores de saúde sobre a obrigatoriedade de cobertura dos procedimentos de natureza Odontológica solicitados pelos Cirurgiões-Dentistas.

Forçoso concluir, portanto, pela ilegalidade e arbitrariedade das operadoras de planos privados de assistência à saúde quando da negativa injustificada de cobertura de procedimentos odontológicos, quando solicitados pelos Cirurgiões-Dentistas. ■

*Advogado, Especialista em Direito Médico, Odontológico e da Saúde pelo Instituto Paulista de Estudos Bioéticos e Jurídicos (IPEBJ) e Procurador Jurídico do CRO-PE.

Notas de Falecimento

É com grande pesar que o Conselho Regional de Odontologia de Pernambuco lamenta a morte dos colegas:

Maria Dulce Mousinho

Formada pela Universidade Federal de Pernambuco (UFPE) em 1956, Maria Dulce atuou na área de Odontopediatria e participou ativamente dos movimentos em defesa da categoria. Faleceu no dia 8 de abril de 2014.

Fernando Gueiros

Presidente do Sindicato dos Odontologistas no Estado de Pernambuco (Soepe) e da Federação Nacional dos Odontologistas, Fernando Gueiros atuou, por mais de 40 anos, defendendo os interesses da categoria. O sepultamento foi realizado no dia 20 de abril, no Cemitério Morada da Paz, em Paulista.

Célio Lapa

Formado pela Faculdade de Odontologia da Universidade Federal de Pernambuco (UFPE) em 1959, Célio Siqueira Cavalcanti Lapa, atuava na área de Clínica Geral. Também dedicou-se à pintura, destacando-se pela riqueza de detalhes em seus traços. O sepultamento ocorreu no dia 9 de junho, no Cemitério Morada da Paz, em Paulista.

Balço Patrimonial – 1º Trimestre Ano 2014

ATIVO		PASSIVO	
Especificação	Exercício Atual	Especificação	Exercício Atual
ATIVO CIRCULANTE	1.581.038,17	PASSIVO CIRCULANTE	300.800,10
CAIXA E EQUIVALENTES DE CAIXA	599.797,90	OBRIG. TRAB.A PAGAR A CURTO PRAZO	23.993,21
CRÉDITOS A CURTO PRAZO	979.615,59	OBRIG. DE REPARTIÇÃO A OUTROS ENTES	275.282,10
VARIAÇÕES PAT. DIMINUTIVAS PAGAS ANTECIP.	1.624,68	DEMAIS OBRIGAÇÕES A CURTO PRAZO	1.524,79
ATIVO NÃO-CIRCULANTE	3.897.177,69	PROVISÕES A CURTO PRAZO	
ATIVO REALIZÁVEL A LONGO PRAZO	3.094.326,52	PASSIVO NÃO-CIRCULANTE	
CRÉDITOS REALIZÁVEIS A LONGO PRAZO	3.094.326,52		
IMOBILIZADO	802.851,17		
BENS MÓVEIS	344.523,46		
BENS IMÓVEIS	454.297,70		
TÍTULOS E AÇÕES	4.030,01		
		TOTAL DO PASSIVO	300.800,10
		PATRIMÔNIO LÍQUIDO	
		Especificação	Exercício Atual
		Patrimônio Social e Capital Social	-
		Resultados Acumulados	5.177.415,76
		TOTAL DO PATRIMÔNIO LÍQUIDO	5.177.415,76
TOTAL	5.478.215,86	TOTAL	5.478.215,86
ATIVO FINANCEIRO	3.700.937,20	PASSIVO FINANCEIRO	300.800,10
ATIVO PERMANENTE	1.777.278,66	PASSIVO PERMANENTE	-
SALDO PATRIMONIAL	5.478.215,86		5.177.415,76

Comparativo da Receita – 1º Trimestre Ano 2014

Receita	V. Orçado	V. Arrecadado	Diferença
6.2.1.2.1 - RECEITAS CORRENTES	3.451.146,22	1.312.721,92	2.138.424,30
6.2.1.2.1.02.01.01 - Pessoa Física Contribuições	2.037.350,61	1.112.720,13	924.630,48
6.2.1.2.1.02.01.02 - Pessoa Jurídica Contribuições	110.766,00	60.968,99	49.797,01
6.2.1.2.1.05.01.01 - Pessoa Física Inscrição	52.182,08	22.520,17	29.661,91
6.2.1.2.1.05.01.02 - Pessoa Jurídica Inscrição	27.504,17	4.895,93	22.608,24
6.2.1.2.1.05.02.01 - Pessoa Física Carteiras	29.436,28	11.425,15	18.011,13
6.2.1.2.1.05.03.01 - Pessoa Física Certidões	4.000,00	144,13	3.855,87
6.2.1.2.1.05.04.02 - Serviços de Divulgação	15.000,00	6.000,00	9.000,00
6.2.1.2.1.05.04.05 - Taxa de 1º Via de Certificado - Pessoa Jurídica	2.100,00	1.584,03	515,97
6.2.1.2.1.05.04.07 - Multa Eleitoral	10.000,00	3.800,79	6.199,21
6.2.1.2.1.05.04.12 - Outras Receitas de Serviços	45.000,00	12.268,53	32.731,47
6.2.1.2.1.06.05.02.001 - Rendimentos Sobre Poupanças e Aplicações Financeiras	15.000,00	750,19	14.249,81
6.2.1.2.1.08.01.01.001 - Receitas Não Identificadas	9.000,00	1.937,58	7.062,42
6.2.1.2.1.09.01.01.001 - Anuidades Dívida Administrativa	772.368,16	23.882,42	748.485,74
6.2.1.2.1.09.01.01.002 - Multas Dívida Administrativa	15.447,36	463,45	14.983,91
6.2.1.2.1.09.01.01.003 - Juros Dívida Administrativa	83.684,18	9.020,07	74.664,11
6.2.1.2.1.09.03.01 - Saldo de Exercícios Anteriores	80.000,00	39.128,79	40.871,21
6.2.1.2.1.09.03.02 - Outras Receitas Diversas	10.000,00	1.211,57	8.788,43
6.2.1.2.1.09.03.99 - Receitas Correntes Diversas Não Arrecadadas	132.307,38	0,00	132.307,38
Total	3.451.146,22	1.312.721,92	2.138.424,30

Comparativo da Despesa – 1º Trimestre Ano 2014

Despesa	V. Orçado	V. Empenhado	Diferença
6.2.2.1.1.01 - DESPESAS CORRENTES	3.116.146,22	856.825,75	2.259.320,47
6.2.2.1.1.01.01.01.001 – Salários	562.249,28	153.459,39	408.789,89
6.2.2.1.1.01.01.01.002 - Gratificação de Natal 13º Salário	46.854,11	974,68	45.879,43
6.2.2.1.1.01.01.02.001 – INSS	139.171,50	45.086,61	94.084,89
6.2.2.1.1.01.01.02.002 – FGTS	53.017,71	9.884,70	43.133,01
6.2.2.1.1.01.01.02.003 - PIS Sobre Folha de Pagamento	6.627,21	1.256,36	5.370,85
6.2.2.1.1.01.04.01.001 - Vale Transporte	30.000,00	2.338,90	27.661,10
6.2.2.1.1.01.04.01.004 - Auxílio Alimentação	95.536,79	14.726,64	80.810,15
6.2.2.1.1.01.04.03.001.001 - Indenizações Trabalhistas	40.000,00	6.012,21	33.987,79
6.2.2.1.1.01.04.03.001.002 - Multa do FGTS	1.747,52	1.403,38	344,14
6.2.2.1.1.01.04.04.001.001 - Funcionários	11.800,00	690,00	11.110,00
6.2.2.1.1.01.04.04.001.002 - Conselheiros	40.000,00	600,00	39.400,00
6.2.2.1.1.01.04.04.001.003 - Convidados	22.700,00	1.575,00	21.125,00
6.2.2.1.1.01.04.04.001.004 - Ajudas de Custo	11.140,00	600,00	10.540,00
6.2.2.1.1.01.04.04.002.001 - Artigos de Expediente	12.000,00	1.405,90	10.594,10
6.2.2.1.1.01.04.04.002.002 - Artigos e Materiais para Higiene	5.000,00	1.200,16	3.799,84
6.2.2.1.1.01.04.04.002.005 - Combustíveis e Lubrificantes	12.000,00	2.887,88	9.112,12
6.2.2.1.1.01.04.04.002.007 - Mat. para Manut. Bens Imóveis/Instalações	6.000,00	2.826,70	3.173,30
6.2.2.1.1.01.04.04.003.001.001 - Remuneração de Serviços Pessoais	188.256,00	4.290,00	183.966,00
6.2.2.1.1.01.04.04.003.001.003 - Bolsa Complementar Estágio	36.138,00	6.720,40	29.417,60
6.2.2.1.1.01.04.04.004.002 - Serviços de Energia Elétrica e Gás	17.000,00	4.179,28	12.820,72
6.2.2.1.1.01.04.04.004.004 - Serviços de Internet e Telefonia em Geral	59.000,00	12.522,34	46.477,66
6.2.2.1.1.01.04.04.004.007 - Locação de Eq. e Materiais Permanentes	13.000,00	3.261,80	9.738,20
6.2.2.1.1.01.04.04.004.010 - Serviços de Divulgação	125.000,00	10.355,25	114.644,75
6.2.2.1.1.01.04.04.004.011 - Congressos, Convenções, e Simpósios	30.000,00	22.810,00	7.190,00
6.2.2.1.1.01.04.04.004.012 - Despesas Miúdas de Pronto Pagamento	18.000,00	3.900,00	14.100,00
6.2.2.1.1.01.04.04.004.013 - Despesas com Software	13.000,00	1.338,00	11.662,00
6.2.2.1.1.01.04.04.004.017 - Indenizações, Restituições e Reposições	20.000,00	2.948,12	17.051,88
6.2.2.1.1.01.04.04.004.020 - Serviço de Assessoria Jurídica	188.100,00	42.080,64	146.019,36
6.2.2.1.1.01.04.04.004.025 - Postagem de Correspondência Institucional	90.000,00	12.423,23	77.576,77
6.2.2.1.1.01.04.04.004.099 - Outros Serviços e Encargos	182.000,00	15.561,74	166.438,26
6.2.2.1.1.01.04.05.001 - Passagens Aéreas, Terrestres	40.000,00	14.479,11	25.520,89
6.2.2.1.1.01.04.05.002 - Locação de Veículos (taxi-van)	8.000,00	1.506,58	6.493,42
6.2.2.1.1.01.05.01 - Cota Parte do CFO	716.038,86	421.065,14	294.973,72
6.2.2.1.1.01.07.01 - Taxa Sobre Serviços Bancários	3.000,00	1.497,25	1.502,75
6.2.2.1.1.01.09.01 – IPTU	6.000,00	1.711,58	4.288,42
6.2.2.1.1.01.09.03 - Impostos Taxas e Pedágios	8.000,00	3.494,37	4.505,63
6.2.2.1.1.01.11.01 - Despesas de Exercícios Anteriores	25.000,00	19.910,72	5.089,28
6.2.2.1.1.01.99.98 - Despesas Correntes Diversas	53.500,00	3.841,69	49.658,31
6.2.2.1.1.01.99.98 - Despesas Correntes Diversas Não executadas no Ano 2014	181.269,24	0,00	181.269,24
6.2.2.1.1.02 - DESPESA DE CAPITAL	335.000,00	3.964,45	331.035,55
6.2.2.1.1.02.01.03.002 - Máquinas, Motores e Aparelhos	35.000,00	3.964,45	31.035,55
6.2.2.1.1.09.99.99 - Despesas de Capital Diversas Não executadas no Ano 2014	300.000,00	0,00	300.000,00
Total	3.451.146,22	860.790,20	2.590.356,02



CENTRO DE PÓS-GRADUAÇÃO EM ODONTOLOGIA



Capacitação Profissional Ortolingual para especialista

Docentes:
Prof. Guaracy Lyra Jr - CRO PE Nº 4355
Prof. Ney Tavares - CRO PE Nº 9889

Professores Convidados:
Prof. Bruno Pato (SP) - CRO SP 74171
Prof. Bruno Gribel (SP)

Clínica / Teórica / Prática
Duração: 12 meses
Carga horária: 96 horas
Inscrições Abertas!

Capacitação Profissional Odontopediatria

Docentes:
Profª. Paula Valença - CRO PE Nº 5861
Profª. Alice Barreira - CRO PE Nº 5797

Módulos mensais
Duração: 12 meses
Carga horária: 192 horas

Inscrições Abertas!

Capacitação Profissional Ortodontia

Docentes:
Prof. Guaracy Lyra Jr - CRO PE Nº 4355
Prof. Mauro Macedo - CRO PE Nº 5318
Prof. Nivaldo Oliveira - CRO PE Nº 3611
Prof. Felipe Azevedo - CRO PE Nº 5360

Duração: 24 meses
Carga horária: 288 horas
Inscrições abertas

Capacitação Profissional Dentística (Estética)

Docentes:
Prof. Cláudio Heliomar - CRO PE Nº 5339
Profª. Renata Guimarães - CRO PE Nº 6992
e Equipe Clínica

Professor Convidado:
Dr. Paulo Fonseca - CRO PE 5329

Duração: 12 meses
Carga Horária: 188 horas

Capacitação Profissional Prótese Fixa

Docentes:
Prof. Túlio Pessoa de Araújo
CRO PE Nº 4286
e equipe

**Curso com aulas Teóricas,
Laboratoriais e Clínico**

Duração: 12 meses
(módulos mensais)
Carga horária: 192 horas
Inscrições abertas

Capacitação Profissional Cirurgia Oral Menor

Docentes:
Prof. Dr. Sérgio B. Martorelli - CRO/PE 3000
Prof. Dr. Paulo H. Cavalcanti - CRO/PE - 4614

Duração: 12 meses
Carga horária: 144 horas
Início: Junho/14

Inscrições abertas

Capacitação Profissional Periodontia

Docentes:
Profª. Ana Melo Valença - CRO PE Nº 4412
Profª. Andréa Becker - CRO PE Nº 8178

Convidadas:
Dra. Daniela Feitosa - CRO PE 6667
Dra. Márcia Silveira - CRO PE 2803

Duração: 12 meses
Carga horária: 144 horas

Especialização em Ortodontia

Docentes:
Prof. Dr. Guaracy Júnior - CRO/PE - 4355
Prof. Dr. Ney T. Lima Neto - CRO/PE 1092
Prof. Dr. Sternio Tavares - CRO/PE - 5530
Prof. Dr. Mauro de Oliveira - CRO/PE 5318
Prof. Dr. Nivaldo de Oliveira - CRO/PE 3611
Prof. Dr. Luiz Azevedo - CRO/PE 5360

Duração: 36 meses
Carga horária: 2105 horas

Especialização em Implante

Docentes:
Prof. Gilmar Poli de Arruda - CRO PE Nº 6801
Prof. Paulo Mascarenhas - CRO PE Nº 4248
e Equipe

Duração: 30 meses
Carga Horária: 1.160 horas

Especialização em Prótese Dentária

Docentes:
Prof. Cássio de Barros Pontes
CRO PE Nº 8735
e professores convidados

Duração: 24 meses
Carga Horária: 855 horas

Especialização em Cirurgia BMF

Docentes:
Prof. Sérgio Martorelli - CRO PE Nº 3000
Prof. Rômulo Valente - CRO PE Nº 5683
e Equipe

Duração: 36 meses
Carga horária: 2.976 horas

Inscrições abertas

Especialização em Dentística

Docentes:
Prof. Dr. Claudio H. Silva CRO/PE - 5339
Profª. Renata Pedrosa CRO/PE - 6992
Profª. Ana Luísa Mariz CRO/PE 6962
Profª. Ana Rosa Lorenz CRO/PE 4389

Convidado:
Prof. Dr. Paulo Fonseca CRO/PE 5329

Duração: 24 meses
Carga Horária: 865 horas
Início: Outubro/14



CENTRO DE
PÓS-GRADUAÇÃO
EM ODONTOLOGIA

Av. João de Barros, Nº 1372 - Espinheiro Recife-PE
Fone: 81 3426.9978 / 3426.1076 / 3241.7664

CPO: CRO PE CL 228 responsável técnico Guaracy Lyra da Fonseca CRO PE 827